No. 7566. Shanghai, Saturday. August. 8. 1925. THE EASTERN TIMES Published every morning: including Sundays

時報

中華民國十四年
八月八日 星期六
舊歷乙丑年六月十九日
今天三張售大洋三分
第七千五百六十六號
中華郵政特准掛號立券按照總包特別優益寄送之報紙

本館開設上海山東路望平街A字六號 電報掛號二五一四 電話營業部中央一二〇一 編輯部中央一二〇四

外埠寄報連郵費 〇中國境內 逐日寄全年十二元半年六元 〇日本境內 逐日寄全年十二元半年六元 〇歐美各國 全年二十四元半年十二元（報費先惠郵票九五）

廣告刊例 特等 登於新聞欄內每天每行四角五分 頭等 登於封面及評論前每行二元四角 二等長行 登於後幅普通地位以二行起碼每日每行七角 三等短行 位於後幅普通地位以五十字起碼每日每字一分

商務印書館 新案特製

高級小學適用 儀器·標本·模型全組發售特價

本館籌辦此項儀器標本模型歷時已久、現已全組完成、計器械一百二十三種均係參考歐美模式自立新案、儘量採用國貨原料、創造一種器械可供數項試驗之用、化學藥品四十五種均係試驗時必需之品、動植礦標本計五十五種有實物標本解剖標本製作標本等、或實地培養（例如蛙王）或就地製作（例如陶瓷器）或派人採集（例如瀚南諸礦泰山長石及傅群精板岩等）決非倉卒之間可以羅致、亦非有錢即可買得者、動物植物生理模型等品十四種、亦極精巧明晰、現將全組在上海本館發行所及虹口分店陳列、以備參觀、外埠請索閱詳細圖目及傳單、現在正以特價發賣、訂購從速、

類目	種數	定價	特價
通用器械 物理器械	甲組51 乙組40 合計91	105元 88元 193元	70元 56元 115元
化學器械	32	27元	18元
化學藥品	甲組27 乙組18 合計45	9元 5元 14元	6元 3.5元 8.5元
動物標本	甲組29 乙組12 合計41	57元 39元 96元	38元 26元 58元
植物標本	7	25元	17元
礦物標本	甲組3 乙組4 合計7	18元 16元 34元	12元 11元 21元
模型及其他	甲組5 乙組9 合計14	72元 69元 141元	47元 45元 85元
合購全類	甲組154 乙組83 合計237	313元 218元 530元	188元 130元 300元

◀運費及裝箱費照加▶

皮鞋大廉價三折為最低折扣

為日無多 購請從速 學界光顧 另有專章

中華皮鞋公司 折扣◉三折起八折止 地址◉南京路抛球場

新學制適用 教育部審定 中華書局出版

混合編制最適用的新中學教科書

混合編制．最適用於初中．但編輯極難．最易流於帳簿式．羅列名詞．無味而難於教學．或選材排比不善．袞亂重複．事倍而功半．本局編輯混合各書．三年於茲．每科輒編一二三種．如不愜意．甯不出版．史地等科至今尚在商榷中也．已出各書如下．

初級混合英語 沈彬等編 全六冊 第一二冊 各四角
本書把讀本、文法、會話、作文等混合編制，每課先讀物，由淺入深，次會話，即就讀物教材編成，次文法，或就讀物中提出，或更選類補充，課後又附練習一項，務使學者反復練習，融會貫通，每冊書後，又附英華正音字彙，以備檢查生字之發音及解釋。

初級混合法算學 張鵬飛編 六冊 各四角
本書編纂，采德爾塔萊氏實用主義，及美國布利氏混合方法，將算術、代數、幾何、三角四科，融會貫通，打成一片，復幾經修正，故能分盆減少，而精要絕倫。

初級混合數學 程廷熙 傅種孫編 六冊 各六角
是書編者，采取各新編制，在北高附中多年試教，又加以修正，始行出版，取材尤注重本國習慣上所用之一切計算，內容非常完美。

初級混合理科（即自然科學） 鍾衡臧編 六冊 各三角
本書主旨，在予學者以理科常識，尤注重應用，與普通理科書，以器械的敘述，從事於術語者，有天淵之別，敍述簡明，趣味濃厚。

各科均有樣本函索即寄 （乙146）

法律家公鑒

法界諸公平日多用腦力而在此暑天期內一遇酷熱炎逼便覺頭暈心煩若不速治則如貧血健忘失眠諸患迭作矣健腦補血米是法界唯一養生妙品服之力能滋養腦髓加添血液發達新思想增多活力素發行未久銷數頗鉅蓋因品質精良純粹國貨故能博得愛國諸君之信用也 價目大瓶三元小瓶一元五角批發從廉 上海博物院路倍爾福路一號 上海兄弟貿易公司藥品部啟 ZA607

上海碼頭棧務工會通告

前為檢查出貨委員會准各商家之請求迫得開放棧門十三天以疏通棧積調和市面恐慌免我國商人受過大之損失事經早已通告刻下該會已告結束凡我碼頭棧務工友仍本良心之主張自本月十號起仍繼續堅持以符初志並達到外交勝利不已除專函通知各碼頭華經理及各工友外恐未週知特此佈聞

丁福保醫學書局醫寓遷移

本局及醫寓向在上海靜安寺路三十九號今遷移在梅白格路宏昌里一百二十一號即愛文義路新閘巡捕房後面如有購書及就診者請至該處可也

啟秀女校招生

本校各級學生悉照新學制規定下學期小學初中高中各級均有餘額有志肄業者可即來校報名隨繳報名費兩元至陽歷九月四日（即陰歷七月十七日）開學時致驗插班可也章程函索即寄須附郵票一分並附幼稚園班特別及婦女半日學校皆可報名投致 校址上海北四川路寶興路十八號 校長徐婉珊啟

上海廣東公學開學通告

本校定於陽歷九月一號開學〇八月十號至十五號為舊生報名逾期新生補滿即將舊生亦不錄〇八月十五號至二十號新生報名隨即試驗時間（上午八點半至十一點半）逾時不考〇附註報考時須自攜筆墨並攜帶上期成績報告表驗看 校址閘北寶源路 校長陳濟煌白

人和醫院第二分院開幕露佈

本院為利便虹口接生及就醫者起見特在北四川路西首海甯路廿五號設立第二分院業於八月十號開幕由是日起歡迎來賓參觀每日下午三時至五時施診送藥凡有產婦欲住院就產或在院外接生而經濟困難者可向總分各院索取優待券接生費得以減輕 總院上海法租界莫利愛路十六號第一分院霞飛路一六九號 人和醫院院長張湘紋啟

人和產科學院招考第十一屆新生

本院以最新產科學術兼普通醫學教授當門女醫為宗旨〇考期陽歷八月廿九號上午九時起〇試驗科目國文◎開學陽歷九月四號〇本院附設看護產科各種章程函索附郵票三分即寄〇院址上海法租界莫利愛路十六號〇報名分處霞飛路一六九號人和醫院第一分院〇北四川路西首海甯路廿五號B人和醫院第二分院 院長張湘紋啟

國立東南大學分設上海商科大學招生

（一）名額 預科一年級生至多以八十名為限本科一年級生至多以三十名為限（二）報名日期 八月十日起至十六日止（三）考試日期 八月二十日至二十二日止（四）報名及考試地點 上海法租界霞飛路三一八號本校（凡函索招考簡章須附郵票二分本校詳章須附郵票十分空函不覆） ZA556

上海萱鏡女學招生

本校開辦有年今又新建校舍提高學程（組織）分初中高小文牘科學額無多報名從速章程函索附郵三分（校址）上海虹口閘家嘴路 校長張子服

鳴喈公學 大學預科 中學部 招男女生

（編制）銀行專修科商業應用技術科中學文科商科英專科大學預科（報名）自登報日起至額滿截止（詳章）附郵六分（考試）隨到隨考（開學）九月十號（程度）大學預科中學畢業或有同等學力者（附告）凡有學校或各機關保送者得免入學試驗（膳宿）俱備（校址）上海西門內關帝廟東首四層樓洋房 校長范光榮

愛國女學校招新生插班生

「科別」文科體育科初中科小學科各級「報名」本日起隨到隨考「開學」小學科定廿四日其他各科九月一日「章程」函索即寄「校址」上海海甯路天保里〇「體育研究會編業已出版材料豐富價洋五角八折〇「最新游戲教材」再版出書教師朱士方先生著興味濃厚價洋一元六角七折〇「舞蹈一二」書教師沈明珍女士著方法完備價洋二角七折

大同大學招考

本校現招大學本科及預科文理商教育英文專修科數理專修科◉中學各班 報考者於考期前到上海滬杭南站北首本校填寫報名單（或先期函索報名單依式填寄）呈繳文憑證書及最近所攝四寸半身照相軟片隨繳試驗費一元 考期陽歷八月二十八日（即舊歷七月初十日）上午九時起按照附告 研究學術為根本救國之方學者苟自審宗旨不同不能專心向學不能屏絕學業以外一切事務或贊成罷課以救國者概請毋庸投考 校長胡敦復啟

南方大學上海本校招生

本校現招文、商、社會、教育等大學本科各系新生及二三年級插班生國學、英文、商業、報學等專修科新生及各級插班生（報名）一在上海提籃橋荊州路本校二在上海卡德路（考期）第一次八月十日至十一日第二次九月一日至二日（附告）在武昌中華大學報名者即在中華大學舉行入學考試在上海報名者均在本校舉行入學考試（簡章）可向各報名處面取或函索即寄（詳章）函武昌中華大學或上海本校附郵票二十二分即寄（通訊）寫交上海提籃橋荊州路南方大學招生委員會 校長江亢虎

滬上聖約翰大學暨附屬高中廣告

（招考期）大學陽歷九月一日上午九時起每生連試四日高中陽歷九月四日上午九時起每生連試二日（報名費）每生兩元無論取否概不給還（簡章）請看陽歷五月三十至六月一日本報後幅（開學）大學陽歷九月八日高中陽歷八月三十一日

約翰大學暨附屬中學學生已全體立誓永遠與約翰學校脫離關係請各界注意

宏偉女子英文專修學校招生

本校乃國人自辦之唯一女子英文專修學校分正預二科取三年制畢業後其程度恰與美國之大學一年銜接其第一名由校中資送赴美現特招收新生預科專為未讀或初讀者而設入學免考正科須考試後方得插入學手續詳載校章函索面索均可 校址上海公共租界戈登路一三九號 又本屆暑期學校係為補足舊生課程提高新生程度而設進暑校補習一概不收學費並可隨時入校詳章備索

中華體育專門學校暨附中招生

學額 專門初中部一年級六十名二年級二十名 八十名 二年級四十名 報名 八月一號至八月廿四號 報名處 本校八仙橋...及湖北武昌青年會宋如海先生四川成都高等師範張凱新先生吉林省立...塔四中王成鈞先生（詳章）函索即寄（校址）蘇州三元坊（校長）柳成烈致 報名 八月十五號起二十號止 考期

江蘇法政大學招男女生

（一）學額 大學預科一年級新生八十名二年級編級生四十名專門部法律科及政治經濟科二年級編級生各二十名（二）報名從即日起至八月十八日止（三）試期八月二十日（四）報名及試驗地點均在南京紅紙廊本校（五）函索招生簡章須附郵票二分空函不復

中法國立工業專門學校招生

年級 招附屬高級中學一年級生四十名凡已習過法文一年而有相當程度者得插入高中二年級或有相當程度者 資格 舊制中學修業一年或初級中學修業二年 考試科目 國文 算術 歷史 地理（插班生加考法文） 年齡 十五歲以內 報名日期 即日起每日上午至本校學監處 考試日期 陽歷八月二十八二十九兩日〇 詳章向法租界辣斐德路本校學監處索取

育材中學招生

〇即日起報名隨繳投考費一元投考中學者另繳四寸半身照片一張 〇考期第一次舊歷六月二十日第二次舊歷七月初五日 〇願投考者可先向南市中華路本校索閱簡章及投考須知

湖北中法大學第八屆招生廣告

本大學本年秋季添招大學部法國文學系中國文學系交通學系銀行學系政治學系英國文學系預科生各一班初級中學英語部學生兩班報名自即日起至八月十五日止詳章函索即寄 校址武昌揚洲堂街

上海學生聯合會遷移啟事

本會會所現已遷至小西門蓬萊路福安坊八號（惟經濟絕交部仍在西門軍營營盤里原處）各界接洽或投函請至該處為盼

國貨日報定於八月八日出版

（一）時評（二）要電（三）要聞（四）調查（五）紀事（六）餘錄

請費一個銅元看最關緊要之消息

提倡國貨 上海通告

教育部審定
初級中學用書
最新編輯 科目齊備

混合編輯的 新學制初級中學教科書
國語教科書 六冊 前三冊各三角五分 第四冊四角五分 第五冊五角 第六冊八角
公民教科書 三冊 前二冊各三角
歷史教科書 二冊 各四角
人生地理教科書 三冊 上冊九角
地理教科書 二冊 上冊四角 下冊七角
自然科學教科書 四冊 第一冊二冊各六角 第三冊四角 第四冊七角
實用自然科學教科書 四冊 各六角
混合算學教科書 六冊 前四冊各六角
同上習題答案 第一冊二角
英文讀本文法合編 三冊 第一冊六角 第二冊八角 第三冊一元
同上教授法 前二冊各五角
同上草寫本 第一冊二角
樂理教科書 六冊 前四冊各二角五分
唱歌教科書 六冊 前三冊各八角
風琴教科書 一冊 一元五角
圖畫教科書 六冊 前二冊各五角
手工教科書 六冊 前二冊各二角五分

分科編輯的 現代初級中學教科書
國文 六冊 前三冊各二角 四五冊各三角 第六冊四角
公民 (1)道德 一冊 (2)法制 一冊 四角 (3)經濟 一冊 三角
本國史 三冊 上冊六角 中冊四角 下冊五角
世界史 二冊 上冊二角五分 下冊四角
本國地理 二冊各六角
世界地理 三冊 上冊六角
礦物學 一冊四角
動物學 一冊四角
植物學 一冊四角
生理衛生學 一冊七角
物理學 一冊七角
化學 一冊六角
算術 一冊八角
代數學 二冊各六角
幾何 二冊各四角
三角術 一冊四角
英語 三冊 第一冊四角 第二冊五角 第三冊七角
英文法 二冊 第一冊七角
水彩畫 一冊 六角

本館另有用文言編輯之
新撰初級中學教科書
已出多種 另詳目錄
〔各書目錄及樣本承索即寄〕
商務印書館出版

投資

儲蓄、爲投資補助之機關、假如時局平安、百業興盛、投資過多之時、金錢無可安放、則惟有儲蓄之一法、又如時局混亂、百業衰敗、投資危險之時、金錢無處安放、亦惟有儲蓄之一法、蓋一則以儲蓄爲尾閭之洩、一則以儲蓄爲保障之方、皆大有益於經濟全局也、故混亂時之儲蓄機關、第一當注意於儲戶之能安心、本會深知此義、故辦事無論大小、不稍苟且、保障不但正確、且極鉅大、故儲戶之多、實於亞東首屈一指、非偶然也、如欲穩妥而求安心之儲戶、速來本會儲蓄、此佈 詳章函索即奉

上海法租界愛多亞路七號 萬國儲蓄會啟

上海華商紗布交易所股份有限公司理事會召集第八屆股東會公告

本公司定於陽歷八月九日（星期日）下午二時在愛多亞路五十號本所市塲開第八屆股東會、議決事件並選舉監察人（選舉票等臨塲發給）務希 各股東准時駕臨除查照六月終股東名簿分送通知書入塲證議案議決票等件外特此公告 再本公司股票自七月一日起暫停過戶至股東會終了後止

上海各路商界總聯合會
上海總商會
上海總工會
全國學生總會
第十二號
第十六號
上海碼頭棧務工會
上海學生聯合會
上海提倡國貨會
上海運輸工會

合組檢查出貨委員會公告

敬啟者本會因糧食問題重關民生堆積棧房燬爛堪虞爰由仝人團體組織以開放棧房起出棧貨爲本旨乃各商家竟以本會所給准單藉爲各貨出口之據殊屬誤會現在棧房已經開放本會已盡厥職至出口問題當容總商會另議辦法本會無權過問務請各商家注意爲荷

本會爲免除輪埠車站裝卸時發生誤會起見凡經本會照章查訖之非國貨貨物另訂細則按件發給證明文件各客家執有本會准單者請於八月五日起至本會接洽換取可也

大廉價祇有三天

本藥房舉行夏季廉價三星期凡本廠自製藥品化粧香品香皂藥皂香水菓子汁及夏令辟瘟防疫藥品一律廉價發行蒙各界士女聯袂偕來選購不勝榮幸刻期將屆滿不再延展請各界注意是荷

上海五洲大藥房謹啟

浙江游民工廠基金債券第八期乙種券大奬號碼露佈

◉第一等奬 第二二二五八號 紹興全號經募◉第二等奬 第三三零七三號 上海東宏茂經募◉第三等奬 第零八二二號 上海萬有源經募◉第四等奬 第二七九七一號 南昌協順祥經募◉第五等奬 第二九四二一號 紹興全號經募（電碼恐有錯誤應以號單爲憑）

瑭璜璟
洋裝金銀首飾

本號專售頭等鑽石翡翠珠寶巧製洋裝大小金銀器皿精嵌白金全銀飾品花樣新奇定價公道各界請君盡興手來無任歡迎

上海河南路二馬路口七號 電話中央六八四五

梅華銓律師啟事

本律師受申報新聞報時報神州日報時事新報中華新報民國日報新申報商報之委託向英美烟公司磋商將該公司與各報所訂之廣告契約暫停履行自七月二十二日受託後迭經會晤該公司經理并去函商榷前後四五次該公司堅持不允礙難暫停唯有照舊訂約履行爰述經過以告社會

新聞報 申報 時事新報 神州日報 中華新報 新申報 民國日報 商報 時報 啟事

左列廣告之地位係英美烟公司契約所訂定該項契約於十四年十二月三十一日滿期

盛先生說——紅錫包香烟的味道越辨越好

在美國製造

盛

永泰和烟草股份有限公司總經理

本館專電

◉北京電 今（七日）日使團繼續討論我國催開滬案照會、結果暫不以書面答復、至滬案再查、亦附帶討論、因意見尚未一致、無結果而散、（八月七日下午八時發）

◉北京電 朱兆莘電、四日赴英外部催議滬案、力言司法調查、廢時失事、於本案無補、於感情有損、各國派遣法官、又須廢時日、在此時期中、倘滋誤會、其責任將有所歸、英當局甚爲動容、聲言甚願速了此案、但實行司法調查與否、決與各國交換意見、俟詳爲討論、當有辦法、（八月七日下午七時發）

◉北京電 列國對華聯合提出警告、經各國考慮之結果、擬改爲各國單獨提出、不久或將實現、（八月七日下午四時發）

◉北京電 當案發生後、外部曾有一照會送交英代使、英代使於五日答復照會、大意對於工人不允接受和記之工資、不僅不歸咎和記之不履行條約、且謂係學生所煽動、關於英水兵登陸攻擊工人之事、亦不承認、且謂工人係與警察互毆、並無與英水兵衝突之事、最後謂有一英人克納凱、因受工人拖曳、今尚負病、當保留要求賠償傷害之權、（八月七日下午四時發）

◉北京電 駐京英使館服役之中國工人、一爲軍服工人、一爲便服工人、兩共不及四百人、此次滬漢粵等案發生後、工人等非常憤慨、久擬罷工、而英人監視甚嚴、乃於前日秘密集會、軍服人到者甚多、便服人較少、當議決軍服人先罷工、便服人稍待、一二日即行罷工、昨日（七日）八時軍服人由英使館退出、約一百二三十人、齊赴某處開會、討論進行辦法、（八月七日下午四時發）

◉北京電 段昨晚（六日）九時召沈瑞麟、曾宗鑑、顏惠慶、王正廷、蔡廷幹、孫寶琦、汪大燮等各外交家、入府磋商籌備關稅會議問題、段謂年來財政困窘、民生凋敝、關稅不自由、實一最大原因、今幸各國已將九國議定批准書交換、我國宜乘機召開關稅會議、以解除壓迫、次討論關稅會議籌備進行事宜、最後決定請顏惠慶早日計劃一切、務期於九月間得觀厥成、（八月七日下午四時發）

◉北京電 今（七日）日下午四時、關稅會議籌備處、在外部開會、討論召集關稅會議方法、現俟美國將華府會議各國協約照會寄京、然後由外部發出請柬、召集會議期、當在十一月五日前、至督辦何人、尚未確定、（八月七日下午七時發）

◉北京電 今（七日）日下午三時參政院開會、議事細則起草已完竣、共九章九十七條、在第一次大會開會時提出討論、（八月七日下午八時發）

◉北京電 孫寶琦赴任先決兩事、一使館組織、須稍事鋪張、以符大使體制、並須調部員協助、二使館經費、須有著實、兩項問題解決後、方能履新、（八月七日下午八時發）

◉北京電 段執政約楊庶堪明日（八日）下午一時在府午餐、並約閣員及許世英作陪、藉此杯酒、共釋前嫌、楊之就職、諒可不成問題、（八月七日下午八時發）

上下千秋

◉強力與久力

媧狗投稿

強力宜於一擊之下而破敵人、久力宜於不爲敵所破、雖不能破敵而已足以破敵人破敵之主謀、故強者之對於弱者往往用強力以一擊而破敵、而且利也、然弱者之對於強者則祇有用久力、何以能久、爲不爲敵破、故弱者之唯一主義、唯在不爲敵破、不爲敵破則敵雖有千鈞之勢、漸漸相持、漸漸至於相等、因千鈞之勢不能用其效、乃等於無也、然而今之人貪逸貪速貪榮、故不問己力之如何、常欲一擊以破敵、是誠不知善用其力者也

◉北京電　李景林歌(五日)電、前派邊守靖爲參政、刻據邊代表面稱、母病不能遠離、現改派吳得祿出席、(八月七日下午四時發)

◉北京電　盧永祥歌電、明令卸責、並准節勞靜養、感戴莫名、惟蘇皖宣撫使等於虛設、務懇明令取消、(八月七日下午七時發)

◉北京電　女師大昨被教部下令解散、今日(七日)教部已派員赴校準備接收、(八月七日下午八時發)

◉北京電　粵法團支(四日)電、胡漢民受赤化運動、粵政局多由俄人主張、中央任意委蛇、殊屬不解、務懇嚴令申討、以張國法、(八月七日下午七時發)

◉北京電　張宗昌電財部、魯省國庫、不敷一千五百六十六萬三百四十元、(八月七日下午八時發)

◉北京電　參謀部呈暫訂駐歐美陸軍武官經費預算、請批示施行、奉批提閣議、(八月七日下午四時發)

◉北京電　遣送神戶罷工海員經費一萬元、昨財部已照數撥匯、(八月七日下午四時發)

◉北京電　德州兵工廠電財部、需欵萬急、請速撥濟、(八月七日下午八時發)

◉北京電　紅十字會正副會長顏惠慶等呈、本會基金無著、請由關稅附捐撥給一百萬元、俾充基金、(八月七日下午七時發)

◉北京電　清室善後會呈、國務會議議決通過警察廳管理清室內務府及奉宸苑條例、本會誓不承認、(八月七日下午七時發)

◉北京電　吳新田冬日致其京中私人電、聲述敗退眞相、並言一二日內當赴漢中、(八月七日下午八時發)

◉北京電　鄂省印花稅處電財部、請速發新印花稅票、(八月七日下午八時發)

◉北京電　本日公債市、前場玖陸現開、三三四、低至三三三、高至三十四元、收盤三三九、成交三百九十餘萬、柒長現開一盤、六九一、成交一萬五千、後場玖陸現開三四零七五、低至三十四元、高至三四四五、收盤三四四二五、成交四百二十餘萬、柒長現開六九二五、收盤六九二、成交一萬、(八月七日下午六時發)

◉漢口電　中英軍警會議、因英義勇隊長要求展期一日、故定陽(七日)晚七時開會、(八月七日下午六時發)

◉漢口電　對英外交會籌備之水陸大遊行、因英領警告督署、令武漢軍警勸阻、(八月六日下午八時發)

◉漢口電　李振決辭財廳長、軍界保李炳煦陳嘉謨、主張儘用鄂人、現有黃永熙長財說、(八月七日下午六時發)

◉漢口電　九省聯防、有晉無皖、各代表歌(五日)日在黃宅歡宴、計劃進行、(八月六日下午六時發)

◉漢口電　滬工商學聯會代表張超九到漢、今(六日)日向各團體接洽、(八月六日下午六時發)

◉漢口電　國民黨漢市黨部成立、張之本等九人爲委員、(八月六日下午六時發)

◉福州電　據官場訊、省軍冬(二日)佔源湖、江(三日)日下仙坂、支(四日)日馬瑞雲團佔領九溪縣城、盧部退赴百丈漈六都、(八月七日下午五時發)

譯電

◉英使署華工棄職

七日北京電、英使署職員及使署衛隊所僱華僕數人、乘職而去、聞外交部現擬調解此事、(路透社)

◉英飛機運送艦來華之任務

六日倫敦電、海軍大臣白里治滿今日在下院答覆問話、謂飛機運送艦赫姆斯號已派往中國、所載飛機將用以訓練海陸軍及航空軍人員、如有必要、將輔助英國海陸軍保護英僑之生命財產、(路透社)

◉蘇俄拘捕華人之抗議

七日北京電、華字報紀載莫斯科拘捕華人消息、蘇俄使署則仍否認、此間公共團體現擬開會反對、聞救國團現正草擬抗議書、(路透社)

◉抵制教會學校之運動

七日北京電、據教會消息、學生抵制英國人管理及有英人教員之教會學校之運動、現進行甚力、下學期恐有多數學生不致回校、(路透社)

◉澳后號由港開滬

七日香港電、澳后號今日由此開往上海、華海員簽名服務者頗多、(路透社)

◉對華軍火會議條約批准交換

大陸報載聯合通信社五日華盛頓電云、國務卿克洛格氏、及英法意比荷蘭及西班牙各國代表、今日互換對華之華盛頓軍火會議條約之批准文、克氏並將此項條約之正式批准文、立即通告中國政府、

◉七月份日本對華貿易

七日東京電、七月間日本之對華貿易、出口四千二百二十四萬元、進口一千五百十四萬元、出口超過進口二千七百一十萬元、(東方社)

◉英下院通過附加預算案

七日倫敦電、英相包爾溫今日在下院提出附加預算案、擬以一千萬磅爲煤礦業工資之補助金、工黨議員對於補助二字呼曰、此非工資補助金、但係利益補助金耳、包爾溫稱、除政府暫時資助外、未有避免罷工之方法、故渠信政府所行者爲正當穩善之途徑、人呼渠爲懦夫、但破激而趨於亂、其事易、破激而趨於和、其事難、(衆歡呼)政府所遇者、爲工團之大聯盟、其人有權力、有志願、(工黨歡呼)可以極大而莫可補救之傷害加諸國家、(政府黨歡呼)英相在政府黨歡呼聲與反對黨呵叱聲中續稱、不顧疾苦、強迫停止、此願係籌思已熟公然主張之政策、渠不知此政策是否爲工黨全體所贊同、但若然也、則渠不知憲法政府將何以生活、渠對此死刑之執行、已以一種代價得甚有價值的中止、一二年來渠盡力謀工業上和平、但若再遇此挑戰、則渠敢言曰、自由國內從未有少數威脅全體人民者、渠知將來至人民必須用政府全力以謀自衛時、國人必起而爲之、而國人之應聲將使全世界搗亂份子爲之驚愕、此僅爲警告之詞、渠知渠所言者乃本國自由人民大多數之深切的根本感念也云、工黨領袖麥克唐納爾稱、首相結語極令人扼腕、須知任何國內決不致發生搗亂行爲、其所以發生者、則必懦弱而退化的政府之政治有以激成之也、礦主發出通告、此舉與論皆極反對之、工團不得不準備自衛、工業界志願之非常的表示、實有充分理由、渠承認上星期四日之局面、非津貼無以應付之、惟渠雅不贊同津貼之原則、敢信將來調查可查知礦產收歸國家管理之必要云、自由黨領袖喬治發言、謂今之解決、無異收爲國有、而由政府担保、但非由政府管理、首相爲直接行動者所威嚇、被迫而至於此、設民治而服從少數之強迫、則民治無望矣云、喬治言時工黨譏笑迭作、工黨史密里氏言及與英煤競爭諸國內之情形、謂印度煤礦之工作狀況、與英國百年前彷彿、如以此種狀況強施之於英國礦工、則英國必起革命云、保守黨賀恩稱、工業困難由世界工業情形而起、而此世界情形非政府所能爲力、故此困難非津貼所可應付、如工人以爲可賴津貼而生活、則明年五月彼等境遇將較今日愈爲惡劣云、保守黨格萊頓稱、政府屈服於強力、保守黨甚爲惶駭、政府之行爲、將鞏固工團中共產與極端份子之地位、渠希望政府對之宣佈不以津貼爲政策云、工黨克萊恩稱、工人實遍處此、乃首相言論竟加以不正當之誹謗、礦工如不拒絕減資、則爲無勇懦夫、其他工人如不起而援應、則愧爲同志云、財政大臣邱吉爾稱、此非爲最後之解決、但可得迴翔餘地、以期國人得免此衝突耳、津貼之數或須達一千五百萬磅、此後時期須善用之、勿犧牲此巨款而毫無成就、津貼非人所願、但全部罷工更非人願有之、故政府之決議、僅爲國家最好利益計耳、預算案中渠未列有津貼一項、渠現亦不欲另徵新稅、俟下屆編擬預算案時、此事再爲考慮可也、礦工工資並未增至戰前舊額以上、而與他種危險較少的工業相埒、政府在礦工拒絕減資中、未見其有反抗國家之志願、彼故意煽亂者、固有挑戰行爲、但將多數人民與受外人宣傳者相提並論、則爲大錯、國會亦必須受不爲工團包圍之保護、今斷不可因政府力主和平、而遂謂政府不能保護國會也云、附加預算案後以三五一票對一六票通過、(路透社)

◉法國銀行罷工風潮擴大

六日巴黎電、銀行罷工風潮已延及各州、法蘭西銀行職員決議派代表向主事者要求增薪、巴黎罷工人代表今日謁見工部總長、總長允勸銀行主事者迅速答覆要求、銀行營業大受影響、交易所亦感不便、但各銀行互相往來之事務、未受損礙、主事者宣稱、銀行紀利自一九一二年以來、未有變動、而職員薪金已增二四倍、(路透社)

◉英倫銀行貼現率減低

六日倫敦電、英倫銀行之貼現率已減至百分之四•五、因現金狀況見佳之故、此舉非衆意料所及、交易所及市場均見起色、(路透社)

公電

◉吳炳湘電　各報館鑒、炳湘承政府之命、歸治吾鄉、百端待理、手披口講、午夜不休、心力雖勞、頑軀幸健、更無疾病侵尋、比日數得京津各處來電、問訊平安、竊以良友深情、關垂在遠、繼而相詔、似多不盡之詞、思慮久之、乃聞京津報紙、曾載鄙人已及不祥、不禁大笑、昔者袁絲江左之訛、東坡海外之耗、彼固登耄壽、負盛名、偶被讒言、致驚宇內、炳湘不才、何敢比況、只以措施過峻、包舉未宏、罷黜人多、詎得無所觸忤、自明達觀之、或猶諒其不得已、而愛惡從心者、則所謂怨利生孽、知不免流言、原無足異、但慮傳聞失實、遂攖知交故舊之懷、而滋遠近耳目之惑、是用著其由以祛羣疑、至於得失、於人無尤、亦無可復止、興革大端、未能盡如人意、舉之固不足以自滿、而毀之者造作蜚語、又不知伊於何底、尚望諸君置諸不論、則鄙人拜賜多矣、吳炳湘魚、

北京特約通信

◉四日外交團會議之要聞　▲側重調和內部紛糾　（平齋）

本月四日之外交團會議、外間所披露者、均與事實不相符合、記者竭一日半之力、始從某國人方面探得內容眞相、然亦尚有若干未明瞭之處、茲爲摘要補誌之、以見對方謀我雖急、而其自身、亦實陷於無法應付矣、是日列席者、仍爲英美法義日比六國公使、領衛義使宣告召集會議之主旨、爲討論如何應付中國政府一日之催促開議滬案照會、希望各使能決定態度、以便答覆、但各使均以自七月十日法使宣布辭去代表以來、同床異夢、不肯吐其眞實之言、互存觀望、各欲刺探對方意旨、故到任未久之美國馬克謨公使、乃起而揭破之、謂滬案關係錯綜、令既枝節愈多、開議一事、實談不到、第一須先調和使團內部之紛糾、使意見復歸一致、次乃研討先決問題、俟先決問題解決、而後提及開議與否及其日期方法與代表問題、所謂先決問題者、中國方面之主張、姑勿具論、而使團六月十九日發表之宣言中、所舉之改良租界法制(即會審公廨問題)與變更租界組織(即工部局改組問題)兩事、及所謂法使辭職原因之工部局權限之爭與責任處分、使團皆宜預有辦法、然後內部意見可謀一致、此外尚有現在各國政府商議中之重行司法的調查滬案與美國提議之關稅會議調查司法兩事及修改不平等條約等問題、各國均非先有大體辦法之決定不可、否則使團內部之感情、決難回復、即交涉無由進行、交涉不能進行、則枝節愈多、誠恐未來糾紛、不知所屆、於是提出數種辦法、爲解決使團內部及先決問題之用、各使大體上均表贊同、惟於其辦法、尚有異議、日法義比各使、且仍不以重行調查爲然、而英使則持強硬態度、欲堅持到底、並主提出警告於中國、彼此討論許久、結局大體意見、對於中國催促開議、只以口頭答復不能照辦、而於(一)先圖使團內部之團結、(二)次決定先決各問題之大體方針、(三)最後始議開始交涉問題、亦大體意見相同、只於(四)重行調查滬案(五)共同警告或單獨警告(本日有單獨由日本提出警告說)、卒不能得一致之意見、故祇議決由各使電請本國政府訓令而已、蓋使團內部之結束、現在殊爲困難、而滬案又因已惹起各種枝節問題、於勢不能簡單交涉、不特工部局權限與責任問題及善後、賠償、謝罪、與收回公廨、改組工部局等問題、須同時有解決辦法、即如修改不平等條約及關稅會議召集與否、亦與此案有密切關係、若非一切已有相當辦法、交涉殆無進行之可能、而欲其有相當辦法、在現時形勢、不特使團無望、即其本國政府間、亦以對華利害關係之不同、不能遽然辦到、故惟有使團則請示本國、本國則反問使團之一途、加以各本國政府、究竟離華甚遠、內容不詳、除一二國外、均雅不欲造次將事、故其最後之結果、似各國政府仍當放棄其直接與聞之手段、依舊交還北京使團辦理、以期速決、刻下使團中、美日義三使、殆均取調和態度、逆料此等事、決非本國政府所能解決、終有仍交使團解決之一日、故如芳澤日使、始終根據其本國政府之訓令、迭次與各使磋議擬最先調和各使之感情、次乃互商共同行動之方策、並決意騰出相當期間、爲彼此商榷之時期、如竟謀得一致之意見、對於中國之催促、自當具體答復、否則交涉將無期延宕、縱有答復、亦必不着邊際之言、吾人於此、已足知悉使團內部不一致之一斑、而彼等所最注意者、既爲調和內部問題、事實上於我國可謂全無關係、於交涉亦關係極淺者也、(八月五日)

日本特約通信

◉中日人士之懇談會　（振青）

滬案發生、漢粵繼之、民情憤激萬分、因力爭外交、故罷市罷工、遍於全國、豈知事隔兩月、交涉不獨未見進展、而噩耗頻傳、前途甚爲可慮、海外僑民、欲謀根本挽救方法、以日本與英協調之說甚盛、神戶華僑實業家杜貫之、潘翰卿、周永志等、教育家吳功補、陳競雄、王公璐、吳伯珩、李滿康等、婦女界新成立之華僑婦女全義會之職員、柯笑珹、陳樂如、張肖容、趙亦嫦、嚴愛文、鮑麗銓等、及記者發起於八月一日下午二時、在神戶三江公所招待日本名士、及日本婦女界代表、開一時局懇談會、藉此交換意見、希望日本勿爲英人所愚、是日到場者、有日本名士今井嘉幸博士、藤原米造、廣田高工校長、田崎高商校長、樽崎日本海員組合長、米窪滿亮、福本神戶商業會議所書記長、大阪每日新聞代表澤村幸夫、朝日新聞代表千原楠藏、神戶新聞代表平岡達次、又新日報代表田中、日本體育協會理事高淵養、以及其他在地方上負有時名之男女三十名蒞會、首由杜貫之述開會辭後、日人福本氏起立云、今次華人運動、乃應當之表示、我日本人應表同情、我日本維新時代之國內志士、爲回復國權起見、不知犧牲幾多精神與物質、始有今日、我日本人回憶明治初年之光景、今日對于鄰邦中國國民之愛國運動、不獨宜表同情、且宜援助之、方克達到東亞和平目的、今日兩國智識階級、濟濟一堂、並有兩國婦女到場、足表示我東亞兩大國、必有眞正和好之日也、次由鮑少游夫婦、以流暢之日語、述此次英人強橫、及中日兩國不和之原因、希望日人覺悟等語、日本今井博士云、孫中山上年在神戶時、曾對余(今井自稱)述及今日欲改造中國、非首先廢除一切不平等之條約不可、蓋今日之中國、實一列強之殖民地云云、但余意見、中國並非列強之殖民地、實一英國之殖民地、試觀一國命脈之關稅航路鐵道等大權、多由英人主持之、至共管中國之說、列強實無此意、余所不解者、華人有一種親美排日行動、美英本是同根、今後中國宜與同種之日本親善云云、今井述畢、記者起立云、余在日多年、與日人接洽甚多、無日不聞日人口頭上中日親善互相攜提等語、但中日兩國、可以眞正親善耶、照目前觀察、距離尚遠、即如此次上海事件發生、日本對我之行動、實令吾人遺憾、日本如欲眞正與我國人攜手、則非首先廢棄一切帝國主義政策不可、今日在座之日本諸君、大多數識時明達之士、且平日與吾華人、有深厚之交誼、對於余之所說、必有一番眞實覺悟之表示也、繼由高瀬養、樽崎猪太郎、小杉稻子、以及罷工海員代表徐維相繼演說、及互相討論解決滬案方針、直至日暮、全體攝影而散、

太古輪船「比利洛的士號」華員徐維君、於七月三十一日被該輪英人打傷、全船華員憤而罷工、在神戶上岸、現由神戶華僑海員後援會照料一切、並在法庭起訴、已將行兇英人拘捕矣、右爲徐維君受傷之影、

要聞

◉意使口頭答覆緩議滬案　▲外沈又聲明延宕責任

駐京公使團四日會議結果、決定公推領袖公使答覆我國催議滬案照會、意使翟祿第根據前項議決、特於五日下午二時、赴外交部謁見沈外長、當向沈氏致詞略云、貴部迭次所發催議滬案照會、使團均經接悉、刻下使團業將上項情形、分別電致本國政府、請示辦法、各國對於此事、以其提案範圍、關係國際間數十年條約之存廢與修改、自非縝密考慮、確定一種妥善方案、不足以適應事實上之需要、故各關係國之間、現時尚在詳細計議辦法之中、貴部聲請開議一事、總須各國覆電到後、方能舉行、在滬案未開議以前、所有在華各國僑民、尚希貴政府加意保護、免致再生事變、影響國際僑民、生活之安全、而貽將來交涉上之困難等語、沈外長答謂、滬案必須提前開議之理由、敝國早已一再聲明、詳盡無餘、且敝部亦曾與貴使數度交換意見、目下敝國朝野、莫不希望此案早日解決、藉以回復國際舊觀、今使團竟一再擱置、延不開議、實與敝國希望相反、且駐華英人、復於南京方面、殺害華人、益足引起敝國人民之不安、倘滬案再不解決、萬一因此激成重大事變、中國政府斷難負責云云、

◉外交委員會開會　▲決定四項

外交委員會昨日上午九時半即開會、由孫寶琦主席、出席委員有梁士詒•李盛鐸•汪大燮•胡惟德•鄧漢祥•許世英•王正廷•江庸•顏惠慶•林長民•汪榮寶•屈映光•陳宧•蔡廷幹等十五人、聞已決定四項、(一)對外部修正之滬案後六案、認爲妥善、請外部即日電商鄂蕭辦理、(二)使團以滬案所提修正不平等條約、須俟各國司法委員調查後方能開議、係有意延宕、請沈外長速向義使口頭敦促開議日期、(三)孫科及交涉員傅秉常現已來京、公推許世英江庸赴總布胡同私宅、訪探傅二氏詢問沙案眞相、以便決定應付方針、(四)下關風潮仍請外部轉電鄭謙就近解決、

◉黃陂等處教會平安如常　▲並無英使所述情事

英使前照會外交部、稱湖北武穴黃陂等處、內地會教士時有驚恐、向外部提出照會、請轉咨蕭耀南保護、昨日外部接蕭覆電、謂黃陂等處教會平安如常、原電錄下、北京外交部沈總長鑒、奉支電、以英使稱德安武穴及黃陂等處教堂教士、時有驚恐、屬飭查復、茲探據武穴警察局覆稱、詢據循道會中國教士魏寶善聲稱、本埠並無內地會、其偉斯里、即福音堂舊名、現已改名循道會、英國會內胡劉兩教士、均自動往漢口居住、並無何方脅迫、及暴徒攻擊情事、所轄蘄春黃梅廣濟教會十一處亦均平安、又據黃陂縣知事呈稱、二十六日准福音堂吳光芬教士函開、胡牧師修德、擬明晨赴漢、當於十六日上午六點、選派警隊護送、至橫店上火車、是日胡牧師交隊帶同名片聲謝、旋接吳教士函述、胡已到漢、並誌謝忱云云、是胡牧師等並無不滿意之處各等語、查該縣局呈電各情、該兩處並無英使所述情事、除德安復到另達外、特先電覆、蕭耀南印、

◉許世英回京後之談片

許世英於四日夜一點十分抵京、昨(五日)晨有某記者訪問、詢及二事、(一)問在滬與唐少川、章太炎之談話如何、許答云、與唐章所談、皆係關於外交事件、其餘時局問題、余既未深問、兩君亦未表示贊否、維時章君對於收回租界公廨、與夫修改不平等條約諸事、有所論列、大致主張自動的宣告收回、無取乎交涉方式、其於滬•漢•粵•川•各慘案、則主張合併一起對英提出嚴重交涉、並不承認司法調查、至唐君所談、其注意之點、在於速辦、即謂政府應研究如何纔能速開談判、例如過去所遇之外交條件、不問關係英日、凡其損害屬之於彼方者、靡不催我速辦、決不容我延宕、則彼又唯反觀今茲滬•漢•粵•川•各案其損害在我、則彼又唯一利用延宕政策、屢催促之而不開議、是延宕政策已成爲彼方之唯一利器、故在今日、我祇應研究如何纔能促其速議而已、開議後又如何、且爲第二步、是即唐君所談要點、(二)問其是否即將勸楊庶堪就長職、許答云、此時尚未與楊見面、大約下午當可相晤、余以倘自問出處不苟、則雖手續上容有未妥、亦只求不失其大體、余當本此勸告、請滄白早日就職、余想滄白本人、屬無成見、當可望其就職無疑云云、

雙妹老牌花露水

價目　大號四角　二號二角五分　三號一角五分　四號一角

◉西子現在芬芳了

昔越國西施、有沉魚落雁之容、閉月羞花之貌、爲越國獨一無二之美人、可惜他身有臭狐、其臭非常難聞、雖孟子聖人、亦要掩鼻而過之、故歲已及笄、身猶未字、西施由是悒悒寡歡、有一日獨自於浣紗畔、被越國范蠡見之、驚爲天人、即帶之回家、用各種藥料醫她、沒有幾時、即將其臭味辟除、變爲芬芳、當時范蠡秘傳不授、故後人知此方者甚少、乃不圖爲廣生行雙妹老牌主人悉心研究、卒以衛生香料、用化學提鍊成一種花露水•其香能歷久不散、不獨能辟除其臭狐、功能治頭癬頭目昏眩手足軟酸麻痺、蛇虫、鼠蟻、蚊蝨、口咬惜偽成毒等、一經用此水沾其患處•能見立消、際此天氣酷熱時期、更不可少之妙品也、且是國貨、愛國諸君、請所留意焉、

保髮水　六安一元　三安六角　一安半三角

菓子露　大號八角　二號四角半　三號三角

一安玫瑰油五角　一安香蕉油三角

一安茭蘿油二角　一安蘋菓油三角

各種一安菓油三角

薰衣香包粉一角

天下馳名　同聲讚美

雙妹老牌國貨化妝品　全國洋廣貨店皆有出售　諸君其同心愛國乎　請駕惠臨

廣生行有限公司啟

◉清室善後委員會發表之文件(續)

▲金梁條陳二事摺

頭品頂戴總管內務府大臣金梁跪奏、爲恭陳管見仰祈聖鑒事、臣前蒙召見、奬以忠直、訓以遇事直言、復蒙特旨、疊受寵遇、幸逢聖智有爲之主、感恩圖報、敢不竭其愚誠、以盡萬一、竊臣陳前自保自養二策、自養以理財爲主、當從裁減入手、自保以得人爲主、當從延攬入手、裁減之法、有應裁弊者、有應裁人者、有應裁欵者、尤重在裁弊、弊去則私費冗員、無所憑附、不求減而自減、不求省而自省、裁人裁欵、自然收效於無形、否則積弊難除、有名無實、雖裁如不裁也、即如內務府前次裁員、由七百員裁爲三百餘員、不爲不多、然私弊仍如故、濫費仍如故、又如上年我皇上毅然裁撤內監、數千年之陋制、一掃而空、天下稱頌、然以左右不善奉行、內監雖裁、而私弊未能盡戢、其繼內監而起者、聞需索且甚於前、左右狃於積習、不敢直言、此次裁減、當合裁弊裁人裁欵而並行、不辭勞怨、不避艱難、皇上主持於上、臣等籌議於下、仰體聖意、實力奉行、務使澈底澄清、盡除積弊、不可緩也、延攬之法、首重得人、今機運已轉、百無所恃、所恃唯在人心、當廣攬賢才、使人人皆樂爲我用、衆所歸往之謂王、天與人歸、自有水到渠成之日、臣前面陳用人辦法、有用其心者、如升允之耿耿孤忠、百折不變、有用其人者、如羅振玉之苦心孤詣、毀家紓難、章梫之憔悴湖海、每飯不忘、劉承幹之養士崇賢、乃心王室、有用其名者、如趙爾巽及熊希齡梁啟超等、物望所歸、左右輿論、凡此數人、皆我皇上所久知、不待臣言、臣特略陳一二、以發其端而已、唯用人亦有難處、驟進多人、難免驚人耳目、當先擇與政治無關之事、如教育慈善文化等項、創設籌備、需才甚多、聞皇上前擬預發振欵、創辦工廠、此勸導慈善、臣前請清查古物、設博覽館、此提倡文化、皆係無關政治、正可藉以延攬賢才、但請選派專員、先行籌議、即可分別徵聘、不分中外新舊、引以爲助、此中自大有作用、得人者昌、不可忽也、以上所陳、裁減乃消極主義、延攬乃積極主義、二者並行、無形之中、自能收效、是否可行、理合恭摺具陳、伏乞皇上聖鑒訓示、謹奏、宣統十六年二月初六日、

▲金梁條陳四事摺

臣金梁跪奏、爲密陳管見、仰祈聖鑒事、臣入直兼旬、以疏通新進、一再陳述、直言無諱、幸蒙聖主容納、感激圖報之心、日切一日、不能自已、臣初以主憂臣辱、主辱臣死、意我皇上左右、必有一二可恃之人、臥薪嘗膽、共患難以圖興復、今知不然、非特無一人可恃以辦事、且深閉固拒、務使我皇上亦一事不能辦而後已、幸我皇上天生神智、不爲所動、自致於卑小之中、卓然有所樹立、此無異於大舜之與木石居、與鹿豕遊、而烈風雷雨、勿能迷也、今常在皇上左右者、惟醇親王及兩師傅諸大臣數人耳、值此存亡危急之秋、興廢繼絕、凡事在人、諸臣受國厚恩、與共休戚、宜如何盡心竭力、奮起挽救、以致中興、乃因循自誤、坐失時機、未聞建一善策、進一賢才、或諉託老成、以省事爲持重、或僞持恭敬、以欺飾爲得計、或自矜齒望、視天子如孺子、以左右聖意傲人、或尊謀私利、視天家如敗家、以典售藏珍度日、皇上日夜焦憂於上、而諸臣恬嬉宴息於下、誰無天良、一至於此、即在國家全盛之時、亦難持久、況當時日易喪之際、詎能苟安、臣性拙直、睹此情形、不復能忍、不能不歎息痛恨、一論於我皇上之前、臣願皇上毅然獨斷、奮發爲雄、迅建非常、先求自立、敢陳四策、待決一言、一曰親政、醇親王勤勞十餘載、養尊處優、不可再煩以庶政、聞前年大婚後、王曾請退、諸臣議留、蓋畏英主之難欺、知賢王之易與、留王正自便其私、用心實不堪復問、或言王雖未退、今事事皆出聖裁、無異親政、不知名不正則言不順、今事事皆先報王而後上達、輕重緩急之間、故多出入、非正辦也、且此次內務府奉命整頓、首當統一事權、臣等擬先設辦事處、同室辦公、盡去阻隔、倘蒙賜用殿閣、中設寶座、幾暇臨視、君臣一堂、尤稱盛事、變通裁改、耳目一新、此宜親政者一也、二曰求才、臣前請廣攬賢才、並陳用人三法、意在恢士氣以收人心、諸臣聞者多不爲然、臣日望皇上明目達聰、開誠布公、與天下以共見、諸臣力主閉守、惟思以一二人結納把持、自固其寵利、偶有忠直之士、思効愚誠、且羣相排斥、必使無以自見、知難而退、庶無一人能發其私、在外雖多願爲皇上盡力之人、而無由自進、在內竟有日受皇上祿養之臣、而不思圖報、實可痛心、臣願皇上禮賢下士、爲國求才、不論舊臣新進、常常延見、十室忠信、無不可用之人、即亂臣賊子、歸斯受之、亦可化之以德、感之以誠、引爲我用、今處此變局、必須有開創規模、兼收並蓄、始克有濟、此宜求才者二也、三曰布德、德之本在待人以恩惠、德之用在隨時以宣傳、皇上至德化人、見者感動、日前江亢虎聞皇上之布衣節食、肅然動容、歷年生計會蒙皇上措欵散賑、同聲歌誦、臣前因皇上有建立工廠以惠貧窮之意、力請派員籌辦、早日成立、以廣皇仁、亦即此意、教育慈善、無關政治、既不需多欵、且易於籌募、提倡有人、事可立舉、惠而不費、何樂不爲、此宜布德者三也、四曰圖存、欲謀興復、當先圖存、臣前陳自保自養、不外開源節流、節流在裁減、事不難辦、開源在清理、欵不難籌、今奉皇上指定、年不得過五十萬元、連日會議、已有辦法、惟宮殿實物、若不從速設法、實有可虞、黎氏之欲佔三殿、曹氏之索讓內宮、去年吳景濂悍然不顧、近且昌言將據約強迫遷移、幸而自顧不暇、不暇謀人、萬一變出倉卒、將何抵制、臣前請自設博覽館、連合中西、共同籌辦、非特古物古蹟、皆有以自保、一面清理籌欵、且有以自養、近聞各國方議退還庚子賠欵、倡導文化、出而援治、尤可利用、聯舊情以保古物、借外交以定內亂、興亡之機、或係有此、此宜圖存者四也、總之、今日事機已迫、不容再緩、雖不可聲色太露、以動人疑、亦不可顧慮太過、以失事機、左右諸臣不識時務、惟以苟安無事爲主、而不知危機四伏、一觸即發、必非隱忍一時、所能幸免、臣知諸臣庸闇不足有爲、惟望我皇上外示韜晦而內自振奮、毅然決然、當機立斷、先就臣前後所陳、試行其一二、定可見效、臣自入直以來、夙夜憂慮、日思圖報、回憶前十三年中、報難奔走、無一日安、辛亥年召張作霖阻奉天之獨立、遣潘矩楹解桀州之叛軍、壬子年謀黑龍江之勤王、助海拉爾之自主、丙辰年奉天之首抗洪憲、內蒙之獨舉義旗、丁巳之役、臣適有事蒙邊、未及周旋京奉、戊庚之間、外連俄日、內結滿蒙、亦頗有所規畫、皆爲時勢所阻、即近數年、京議軍警、使館客卿、時相結納、緩急足恃、近見機運漸轉、實屬有隙可乘、雖非旦夕之效、詎可毫無預備、乃覘左右諸臣、竟至無一足恃、遇大有可爲之主、值大有可爲之時、而無一可與有爲之人、真可悲嘆、莫過於斯、是以臣前後所陳、對於用人一節、言之再四、不憚其煩、惟願我皇上廣攬賢才、推心置腹、以收得人之效、並當勤於接見、延問得失、務使人人皆有以自見、各人皆樂爲我用、人心所屬、天命自歸、中國之基、定於此矣、所有秘陳管見各節、是否有當、伏乞皇上聖鑒訓示、謹奏、宣統十六年二月日、

▲江亢虎請覲見溥儀函一

錫侯先生、昨詣內廷、獲瞻宮闕、並遊御園、至深慶幸、惟終以未獲覲見爲憾、世運日開、國步日艱、興亡之責、不遺匹夫、遜帝英明、前途有望、宜廣求智識、博采輿情、用非常之才、以應非常之變、亢虎先宣以來、各國奔走、法美之共和、俄德之革命、意大利之中興、土爾其之崛起、暹羅之獨立、緬越之滅亡、皆親見親聞、可法可戒、倘得從容前席、定當慷慨直陳、至於社會主義之變遷、平民運動之趨向、夙所研究、尤樂敷言、寒家三世仕宦、五人科甲、先祖韶濤公、曾侍內齋、不佞少時、亦供京職、辛亥之役、一方主張政治革命、一方反對種族革命、曾痛論興漢滅滿、十二大不可、號書民軍、幾以身殉、(原稿甚長、如索觀、當鈔奉)十三年來、天下洶洶、一切政策、試驗失敗、亟當別求光明之路、中國者、遜帝與人民所共託命焉者也、救亡之事、貴賤同之、屬在交末、敢布腹心、茲擬下星期南下、倘於日內得一瞻對、固所願也、敬頌大安、(行遲惠復、不盡所懷、江亢虎拜、三月十九日晨、京寓西單鄖祖胡同二十八號、電話西局一四零一、

▲江亢虎請覲見溥儀函二

錫侯先生、違晤多日、大學同事服部博士、早晚來京、擬候一見、尚未南行、舊稿錄出、乞代呈進、如四月一二三等日、能入內一瞻對、最所望也、匆布即叩大安、不盡、江亢虎拜、三月三十一日、(封面書專呈司法部街東華銀行金錫侯先生、江上、請收據、

▲金梁爲江亢虎請覲見函

臣金梁跪奏、爲復旨事、昨蒙傳旨、帶領江亢虎賞遊御花園、江亢虎知爲異數、感幸非常、並言其祖父江樹昀曾值南書房、頗念舊恩、臣初以江亢虎言滿天下、中外知名、在臣前陳可用其名之列、今知讀書種子、尚不忘本、在新學少年中、可稱難得、皇上以德服人、昔胡適既見後、爲皇上所化、今江亢虎未見前、即爲所化、皇上聖德感人、古今未有、乃前日初傳旨時、左右諸臣、過於謹慎、謂不可見、一若有不測者、然危言聳聽、未免可笑、臣以江亢虎見否、無足重輕、唯值此時局、宜開張聖聽、恢宏志士之氣、以收人心、諸臣以省事爲主、不識時務、難與有爲、臣此中實大有苦衷、(下略)昧之見、是否有當、伏乞皇上聖鑒訓示、謹奏、宣統十六年二月十五日、頭品頂戴總管內務大臣金梁跪封、

◉臨時執政命令

八月五日臨時執政命令、調任倪道烺爲長蘆鹽運使、此令、▲調任段永彬爲鳳陽關監督、此令、▲內務總長龔心湛呈、本部秘書羅毅威另有任用、劉愼詒呈請辭職、均照准、此令、▲內務總長龔心湛呈請任命徐緒通李宣鏵爲秘書、均照准、此令▲內務總長龔心湛呈、直隸天津警察廳廳長楊以德懇請辭職、應照准、此令、▲內務總長龔心湛呈請任命丁宏荃署直隸天津警察廳廳長、應照准、此令、

六月六日臨時執政命令、派聶正瑞爲四川重慶商埠督辦、魏國平爲會辦、此令、▲任命喇什那木濟勒多爾濟爲烏蘭察布盟副盟長、此令、

◉吳炳湘請免倪道烺

▲保薦鳳關監督繼任人選

京訊、日昨閣議之所以調倪道烺充長蘆鹽運使、段永彬充鳳陽關監督、以及令倪取消陸軍特派員名義、此中原因複雜、關係皖局前途、非常重大、政府之所以通過此種命令、乃因吳炳湘來電請求、吳保充鳳陽關監督之人有二、除段永彬外、尚有王揖唐外甥周秀文、茲錄吳炳湘致李思浩東電如下、贊侯兄鑒、電悉、弟自蒞任以來、力圖整頓、幸托執政宏福、皖局賴以粗定、各軍將領、亦能深明大義、不爲倪氏所鼓惑、俯首聽命、但其門前皖省總司令木牌、猶巍然高掛、且有已經取消、早失法効之省議會通電擁戴、聲稱督辦者長、應即廢除、由該總司令暫維皖局、弟以有乖法紀、乃令迅即取銷、不意總司令木牌雖去、而軍務善後特派員長牌又懸、查此名義、早應無效、弟意欲定皖局、非將倪氏關監督本兼各職、一併免去、分離皖省、不足以儆效尤、而維威信、考鳳陽關收入最富、乃由倪黨上下其手、盡入私囊、損害國庫、至大且鉅、查長蘆運使段永彬、掌管徵收多年、經驗宏富、東海關監督周秀文、精明強幹、力除積弊、增加稅收、竟至十萬之數、務乞我兄由二人中、揀選一人、提交閣議、除將以上各節另電執政外、合併奉聞、諸容續陳、吳炳湘東(一日)印、

◉漸趨平靜之陝局

京訊、自孫岳奉帥馳赴西安、李雲龍宣告回防後、陝局表面上似漸趨平靜、茲將各方情形、分誌於後、

▲孫岳電告入陝　孫岳前夕由西安來一江電、報告本人已於七月二十日、應陝人之請入陝、以豫陝甘剿匪總司令名義、暫維陝局、原電如下、北京段執政鈞鑒、往者抱病山居、藉資休息、適陝省紳民及各法團、紛紛來告、以吳陝督兵潰出走、全省騷然、伏莽堪虞、慄慄危懼、不可終日、迭請入省、權予維持、迫不獲已、乃於七月二十日力疾到省、自知居身難任艱鉅、惟念匹夫有責、但使於事有濟、雖勞怨呈所不辭、謹以豫陝甘剿匪總司令名義、暫維陝局治安、以副三秦父老之望、謹電陳呵、不盡依依、孫岳江叩、(一日)

▲李雲龍率師回豫　李雲龍經岳維峻調解後、已願以陝讓孫、茲聞政府方面已接到李來電、報告率師出關、電文如左、雲龍前奉岳督辦命隨孫剿匪司令入陝、助剿陝匪、現在陝東一帶、漸告肅靖、孫剿匪總司令已抵西安、地方防務負責有人、雲龍奉令、飭率本部出關、同防豫西、知關垂注、謹此電聞、(一日)

▲吳新田行蹤不明　吳新田自隴縣來電後、迄今尚無來電、有謂吳在鳳翔備戰者、有謂吳赴宋方求援者、傳說頗不一致、

◉湖北外交委員會開會

▲中英軍警會議之準備

漢口通信、湖北外交委員會三日(星期一)開例會、交涉員胡鈞報告七月二十九日英總副領事至交涉署第三次談判漢案之經過、衆以外委會本星期四(八月六日)中英軍警會議、(列席者中國方面、警察廳長、鎮署參謀長、二師參謀長、交涉員、英國方面、工部局主任、工部局警務長、義勇隊長、英總領事、須即切實準備、陳介主張要求條件一二兩條、既將撤退英軍艦、決定移京交涉、下餘解除義勇及印捕武裝、無甚難點、容易交涉、祇應準備者爲英租界由中國駐紮軍警保護、擬凡毘連英租界之四週、警察須設固定崗位、流值班梭巡、臨時則軍警得以相機處理、經各委員詳加考慮、一致贊成、至英總領事與義勇隊長、則均準於五日回漢、出席六日午後五時英工部局之中英軍警會議、本星期四(即六日)外委會之例會、則因六日中英軍警會議之故、決改期星期五舉行、

◉南京下關慘案後援會成立

南京各界下關慘案後援會、於六日下午三時、在省教育分會內開成立會、到會團體、爲五卅工人教育委員會、學生聯合會等代表三十餘人、公推徐霙程主席、

◉女師大風潮無變化

▲教章謂已有辦法

女師大風潮、昨日(五日)無甚變化、校門仍有女學生二人看守、早晨八時、李祏曾夫人又到校、至上午十一時、學生中又推代表數人赴教部請願、由代理次長陳任中接見、談話時間甚長、陳允將學生意見、轉達章士釗、學生遂退出、至下午四點、該校學生自治會在校內禮堂開全體同學大會、由劉和珍主席、略說明開會意義後、由許開平報告本月一日楊蔭榆請保安隊壓迫、以及連日生活上感受之困苦、結果議決、㈠敦請本校教職員、及社會關心教育人士與同學、共同組織一校務維持會、進行各項校務、㈡聘請熊希齡易培基吳稚暉三人爲校務維持會會員、議決後、遂散會、至於學生生活、昨已由學生自行雇用廚房、自今日(六日)起可以開辦伙食、至受傷之雷鄭兩女生、仍在省善醫院調養、傷在腿部、其勢甚輕、無甚關碍、昨據接近楊蔭榆者云、楊氏辭呈前晚確已準備、日內即可提出、惟其本人對人曾言在職一日、仍負責一日、故昨又發出啟事一件、嚇被解散各班而已、回籍之各學生家長、轉告學生、依照布告填寫入學願書、昨有北京學界四人謁章士釗、詢問應付女師大辦法、章答現已議妥、但未到相當時期、不便布告、將來發表、定可使各方滿意等語、大約本日(六日)閣議、當提出討論也、

◉全浙教聯會第一次會議

全浙教育會聯合會、於七日上午九時開第一次議事會、到會者廿餘人、由蔡寓仁主席、先議全省八口生產與消費狀況急應調查案、僉以經費與進行、兩屬困難、會難成立、次議全省學校應注重軍事訓練案、議決由各提案人、預擬具體辦法、再提出大會、次議教育宜應時分之需求案、僉認此案旨趣、爲教育實業雙方並進之意、不若將標題範圍改小、內容再加修正、遂由原提案人、將議案暫行撤回、俟修正後付議、次議小學校應實施新國家主義教育案、結果付審查、當即指定陳騷姚寅恭潘上瑩許蟠雲蔡炳賢等爲審查員、定本日午後開會審查、

◉文溯閣四庫全書運回奉天

▲共六千一百四十四函

閣議決定文溯閣四庫全書交還奉天、並經內教兩部派員清查、茲聞該兩部業已檢查完竣、經史子集共六千一百四十四函、內有八本一函、或六本一函、間有殘缺者、已於昨日(五日)當面點交奉天教育會長馮廣民(奉天特派員)查收、現該會長自昨日起用汽車搬移至前門東車站、今日(六日)晚間即可用專車裝載出關、

◉濟南短簡

◎膠路正局長胡文通來濟、接到奉張加委、並令該局總務處長劉維城、車務副處長錢宗淵、會務處長景林、亦同時復職、胡即回青、處理一切、副局長周慶瀛、於四日亦接奉張委令、現已就職任事、

◎柏克赫斯特女士、預定十一日晚間、由津到濟、此間教育界、在一師校內、開第一次籌備會、柏女士到濟住所、指定石泰岩或津浦賓館、定十二日午前、在城內教育會講演、午後遊大明湖、晚公宴於湖濱圖書館、十三日、仍在教育會開討論會、午後遊趵突泉金線泉黑虎泉、晚赴泰安遊泰岱、

◎河務局派委專員、前赴豫省河務總局、調查萬錦灘水勢、專電報告、

◎高檢廳長裕光義、辭職赴津、聞已就在督署高等法律顧問、代理邱任元、尚未到廳接事、

◎捲煙特稅投標未成、該局總辦許佩忱、特往青島、請示張督、茲許已回濟、據聞將來辦法、改爲官督商辦、即按照標格之最低額、先交押欵十二分之一、覓保承辦、現濟南濟甯臨棗周村等處、均已有人承辦、不日揭曉、

◉南京短簡

◎鄭省長定十日接兼督辦軍務任、

◎鄭省長擬接任兼督後、任冷遹爲參謀長、

◎省垣各界、於六日至省署賀鄭省長兼任督辦、

◎財政廳電各縣知事捐局稅所長、關於第一軍駐蘇各部隊、已決定自七月分起、一律不再直接向蘇省各縣局提用欵項、徵取給養、茲聞各屬仍有供給芻秣情事、殊與省令不合、嗣後如有奉軍徵取給養、務須拒却、設有緊急要需、須電省請示辦理、

◎省立各校、以教育預算已解決、師範校定二十一二兩日招考、各中等校亦於二十日後招考新生、

◎財政廳發欵通知書、分現欵劃撥兩種、駐外軍隊、常有持劃撥通知、向所在地銀行強索現欵之事、特將劃撥通知文字、加以修改、並改用黃色富士紙刷印、(現欵通知書爲白色紙刷印)以示區別、而免誤會、已通行各機關知照、

◎大勝關稅所因稅收短絀、不敷報解、現由財政廳核准、每年減少比額三萬元、

◎實業廳呈請省公署、迅咨豈燕硤、將江甯鐵路軍民乘車分庫辦法核定、以維省有營業、

◎實業保廳長呈、金壇縣議事會議決、農民自行設灶燒鹽辦法、省署飭令重行詳細調查、再行核辦、

◎袁觀瀾於六日由甯赴太原、出席中華教育改進社年會、先繞至開封、演講義務教育、

◎王之祥昨由甯偕兩保管赴蘇錫、接洽平羅事宜、今日(七日)返甯、

◎省署接國民代表會議籌備處電、各省選舉人當選人發電、已由交通部核定照現行尋常電報價目、減半收費、自八月十六日起、至十月三十日截止、並訂減費規則九條、當即轉行各縣遵照、

◎下關商埠督辦鄭邦述、有調任秦關監督消息、

◉杭州短簡

◎浙省選舉經費、純由國稅支出、除復選事務所、另定預算表外、各縣初選事務所、規定特等縣六百圓、甲等縣五百圓、乙等縣四百五十圓、丙等縣四百圓、

◎省署准皖省長電復、皖省本年久旱、米價驟昂、屢次限止販運、原屬臨時救荒之策、浙皖壤地相連、自應互相接濟、轉瞬新穀登場、米價當可漸減、即請轉飭米商、於秋收後來皖採購、

◎保督辦七日中刻、歡宴前部師長暨各旅長衛隊團長作陪、

◎蔡財廳長、委任指潤蓀駐甬鐵路統捐稽查、王剛琛爲紹興內河統捐稽查、

◎省署准全國煙酒事務署咨、松江第四區分局、仍歸蘇省管轄、請即查核見復、

各縣消息

◎無錫

◎反對變更償債成案　林知事接奉財廳東電、變更清償軍用債欵成案、情形已誌前報、茲悉本邑地方公團暨各債權人、對於此項計畫、皆極反對、在廳委尚未蒞錫以前、暫持冷靜態度、惟於七月份徵起之絲繭稅一萬五千八百餘元、仍於昨日派員前往、如數提撥、本月份起、仍派員逐日往絲繭局監收、絲繭局長蔣仲翔、以財廳迭電催解、而地方則派員監收、殊有左右爲難之苦、故於日前已電呈王廳長、催請張蔡二委、早日蒞錫、以便協商、並擬於日內赴甯面請辭職、惟聞張蔡二委、有定於今日(七日)蒞錫之說、將由縣署召集地方公團會議、協商此事、

◎城鄉各處疫癘盛行　本年天氣亢旱、河水淺涸、人民吸飲穢水、加以戰事時死亡枕藉、故日來城鄉各地、已發見虎疫等症、診治稍遲、即有性命之虞、而北鄉一帶、亦已發生此項疫症、因施救不及而致殞命者、已不在少數、

◎通湖支路改測路線　滬甯鐵路管理局、擬在本邑南站起、築一支路、以通太湖、前已測量完竣、預備插標購地、嗣因南站起點、搭客上下頗不便利、且所經地點、並無熱鬧村鎮、遂有改由北站起點之計畫、日前已由路局派測量員來錫、改測路線、計自北站起、經過黃埠墩、以達惠山鎮、西南行、經河埒口惠巷橋園、以達大箕口、多屬名勝大鎮、將來營業發達、可操左券、

◎蘇州

◎省令重劃選舉區域　王知事前准市鄉公會函、以國民會議初選舉投票區、業經議定劃分二區、蘇州市以市公益所爲投票所、各市鄉以市鄉公會爲投票所、並以調查選民等手續甚繁、請展長限期等情、當經呈報省長核示、茲奉省電、略謂該縣區域甚廣、投票劃分二區、殊屬太少、且均在城內、各鄉選民、來往不便、仰速酌量情形、重行劃分、至展限日期、依照程序第四條第二項之規定、得展限十日、王知事奉電後、即函市鄉公會、請即重行劃分投票區所矣、

◉商會籌議商場進行辦法　蘇州總商會、爲組織商場、業經設立籌備處、現當創辦之初、亟應廣益集思、共同妥商籌畫、故於七日下午二時、柬集各會董及各業代表、各籌備員等、集議進行辦法、

◎松江

◎市董定期改選　松江市公所名譽董事胡常惠、現充縣二科科員、依法不得兼顧、朱廷驥因病出缺、錢邦泰・吳前楣・任期已滿、均須改選、現董事會公函議事會、定本月十三日召集議員、投票改選、

◎籌辦選舉近況　國民代表會議初選事宜、縣署已從事趕辦、預算經費五千餘元、呈請省署批准、於國稅項下支用、頃縣署奉到此項省令、僅准所請三分之一、(計一千數百元)縣署除初選委員規定每月二十元外、辦事員人數過多、故每員僅月支六元、松市調查員、由議董兩會分担、已分段推定、聞此次選民、各市鄉都不切實調查、僅以省議會初選人民冊改、

◎鎮江

◎後援會委員紛紛辭職　鎮江外交後援會、自改委員制後、當選委員胡健春等相繼辭職、該會委員共十一人、現辭職者已居半數、

◎市議董兩會聯席會議　丹徒城廂市議董兩會、六日下午三時開聯席會議、因楊鴻發等捏詞向警廳控告市總董王振文、議決公推董會名譽董事包允恭律師爲代表、向法庭控告楊鴻發、以便法律解決、又因周警廳長、遽爲轉縣、議決訂期再行開會、函請周廳長親自列席答復、

◎揚州

◎訂期發放教費　江都縣七月份教育經費、原訂五日發放、嗣因鹽蘆收入、尚未足數、展期至十日發放、業經教育局通知各校查照、

◎改聘小學校長　江都教育局前聘辛朋爲西鄉陳家集八區第十二高級小學校長、嗣辛以辦事棘手、具函教育局辭職、現聞該局改聘瓜洲第六小學教員高宜、前往繼任、

◎鹽船購槍未准　十二圩前次鬧江之鹽船、被盜打刦、各鹽船現擬各購快槍自衛、由十八幫、航商呈請運署、給發護照、杜司長以與民國三年規定取締之條例抵觸、未便照准、已批示該航商遵照、

◎江甯

◎暨南女子部暑校演講　南京暨南女子部本年開辦暑期補習學校、來學者頗行踴躍、除逐日補習各科外、隨時請名人來校演講、五日下午、特請東大教授陳鎮凡演講、演題爲「中國的寫景詩」、演講兩小時之久、始行散會、

◎東臺

◎東臺改進社之發起　東臺旅京學生繆金元夏德儀等、發起東臺改進社、於八月一日成立、二日上午開第一次常年大會、討論社務、議決採用委員制、選定繆金元夏德儀爲出版委員、戈紹甲王靈根爲文書委員、顧崢嶸楊文林爲庶務委員、沈學書爲會計委員、共組總務委員會、擬每月出社刊一次、分贈各界、以促社會之改進、

◎南通

◉國民會議初選之進行　通邑國民代表會議初選舉、縣署已委定蔣韻芳爲主任、各區選民冊、已由區董查編、儘十日造齊送縣宣示、定二十五日投票

◉設立查貨委員會　南通總商會、經各業商董議決、組織查貨委員會、刻已舉出委員二十一人、推定張退庵爲委員長、並公訂辦法、凡在五卅以前訂購之貨、派員赴各港口、於運進時檢查放行、五卅以後訂購者、一概扣留、惟自八月十日起、無論已未運華、一律停運、進港貨物、由檢查員就港口檢驗登記、俟該貨提送到城、再開箱詳密覆查、

◉通如間郵運問題　南通如臯間、運送郵件、向由小輪、江蘇郵務管理局、以通如長途汽車、刻已按班開駛、特函兩縣路工處、照郵政條例、免費帶運、均以此事難於負責、不允照辦、惟郵務長司達柏、意在必行、並須取締車上員役、收帶商民信件、現在正在交涉、未識若何解決、

◉會議分認旅部月餉　張仁奎所部之第七十六旅、每月餉銀約三萬元、現因省欵支絀、不能按時撥放、本月六日、由通如崇海泰靖六縣知事及稅所長商會代表、就通城公開會議、勻認籌借、俟省署發餉時歸還、

◎嘉興

◎科員延擱公牘撤職　嘉興縣留日學生周鴻如、於四月間投呈縣署、請呈教育廳轉呈教育部、頒發留學證書、以便東渡留學、另附呈畢業證書委任狀保證書照片證書費等、詎爲該縣教育科科員陳仁輔延擱不發、至三月之久、以致不能如期東渡、近爲危知事查悉、本擬嚴辦、由士紳張熙民出爲說情、周君不願多事、亦代爲緩頰、故危縣長准將陳仁輔開除了案、

本埠新聞

洋務工會要求啟封之昨聞

▲有今日先行釋人消息

洋務工會啟封問題、據云昨已成熟、總工會交際科楊劍蜚君亦云、日下一切所有請求啟封該會之手續、俱已照辦、戒嚴司令部只要總商會會長虞洽卿君親至司令部接洽一次、如虞君事冗無暇、可請虞君親筆蓋章、函致司令部、則司令部亦可將該會立即啟封、所有被拘押之代表立即釋放、似此該會啟封、或不成問題、惟昨日午後五時、該會代表至總工會報告、在外邊接洽啟封該會之情形、謂虞君近爲足疾所苦、出外頗感不便、兼之虞君對於該會、不知組織內容、言下頗有不願多事之意、該會職員見此情形、極爲焦急、竭力要求商總聯會潘冬林君函致虞君、請虞君俯允該會所請、向司令部說情、啟封後該會辦事、如有不滿意於司令部之處、則潘君願爲虞君負責、聞虞潘二人、情意頗好、幸而該會果能得虞君一諾、則啟封之期、當不出今明兩日云、

又訊、前日邢司令返滬、洋務工會會員向各方面求援啟封、更爲努力、昨日上午十一時、挽各路商界聯合會潘冬林、至總商會長虞君私寓、請轉求司令部啟封釋人、適張道尹許交涉使亦在虞君寓所、前日本已由張道尹一度至司令部磋商、結果待調查後再定、但允可以先行釋人、惟須虞君担保、虞因對於該會情形不甚熟悉、當由潘冬林自任担負完全責任、虞君即寫一函交潘君致司令部、聞已允准今日上午先行釋放被拘之六人、而工會啟封與否、則仍須待調查後再定云

請釋五卅後援會職員

▲總工會與嶺南工聯會之函呈

上海總工會、嶺南工界聯合會、昨均各有函致戒嚴司令部、請釋被捕之淞滬市民五卅後援會職員任雷軍、林肖巖、周哲康等三人、茲彙錄如下、(總工會函)逕啟者、前因嶺南工界聯合會、與五卅市民後援會合辦遊藝大會賬目不清事、有任雷軍等三人被押貴司令部、後經查賬、亦並無多少謬誤之處、現該三人在押已久、乞貴司令部格外體恤、准予保釋、是爲至禱、此致戒嚴司令部鈞鑒、(嶺南工聯會呈文)爲呈請准予保釋事、淞滬市民五卅後援會職員任雷軍林肖巖周哲康等三人籌辦遊藝會事、與會員王逸公齟齬、致涉訟一案、於七月二十三日由淞滬保安司令部將任雷軍等三人解鈞部、已蒙軍法處訊問在案、查任等均係良民、此次爲愛國運動而被誣報、致遭羈押、際茲天氣酷熱、周哲康已患瘧症、而任雷軍林肖巖兩人亦因失眠減食、致患頭暈目眩、伏維我總司令案以衛國愛民爲職志、對於無辜良民、定必加意憐恤、爲此特具保結、懇請准予釋放、無任感激之至、

日人方面之日紗廠交涉消息

▲交涉不致決裂　▲來週可望簽字

昨據日人方面消息、日紗廠案交涉、在交涉員與日總領事本(七)日之談判、尚難結束、紗廠方面與罷工工人方面之握手、當在來週、紗廠方面對於工人方面之要求態度業已一致、而在中國方面、前(五日)晚總工會曾招集各工廠工人會代表、開會協議、雖無具體之結論、而對於總商會出資十萬元、不甚贊同、并主張由日商紗廠支出十二萬元、否則不允其要求、又紗廠方面已允支出之上工獎勵金八萬五千元、約合日紗廠各工場三日之工資、紗廠希望逕交工人、總商會等則主由中國方面分配、以上各項、俟本日議定後、來週當可簽字、依目下之形勢言、交涉正在進行、似無停頓決裂之虞、至解決之後、何時復工、亦一問題、大概須待工部局電氣處供給動力時、始得全部復工云、

西報紀日紗廠工潮尚未解決

▲大體雙方已同意

文匯報云、上海總工會、曾電致北京政府、請每月付十萬元、共付三個月、接濟各日本紗廠之罷工工人、昨日已得到財長李思浩覆電、謂此款應在上海商界中籌集、政府祇按月接濟五萬元云、總工會之代表、對於日本廠主允付八萬五千元、分別付與各個工人一事、亦表示不滿、要求增至十萬元、交與總工會發給、廠主與工人間之條件、大體雖已同意、但有數點、尚須稽延三四日云、

碼頭工人請查暗行上工

昨日上海浦東碼頭工人聯合會致函濟安會云、逕啟者、自五卅發生後、罷工罷市、相繼而起、今各商家已無條件開市、罷工工人則供給補助費、以資維持、乃有不顧廉恥之工人、夜間偷做英日貨、只思圖利、不顧大局、致引外人之譏笑、現在停泊黃浦江中之貨船數十艘、經調查夜間暗自作工者、實亦不少、屢次警戒、置之度外、(中略)務望速行設法、禁止工人於夜間偷做、以維持罷工之本來面目、特此備函通告、專此即頌公安、上海浦東碼頭工人聯合會啓、(下並署有負責者、爲新匯山碼頭、華棧碼頭、揚子棧碼頭、開平局碼頭、瑞記碼頭、上下亞細亞碼頭工人代表)、

電車工會昨開大會

▲討論上工條件

電車工會、以戒嚴司令部承允向公司調解、前日下午會召集總會及一二分會職員會議、議定上工條件五條、已誌昨報、昨日下午一時許、招集全體工人、在共和路鎮安里後面大空場開會、計到總會及一二分會工人一千餘人、戒嚴司令部、及警察廳、派隊到場維持秩序、由滿寵報告前日至司令部接洽情形、繼由顧鳳鳴將前日職員會議定之五條件、逐條解釋、經衆討論、皆表贊同、最後決定將各工人之名册、及議定之五條件、准今日下午一時併送司令部、請予提出磋商、乃散、

各業請展延出貨時期

本埠各業行商、前以五卅案後、碼頭棧房工人罷工、貨運停滯、顯請總商會、暫請總工會等組織檢查出貨委員會、辦理出貨事宜、期定二星期、至明日(九日)爲止、嗣後工人再行罷工、茲各業以浦東各棧堆積未出之糖雜等貨尚多、際此炎暑、易於霉壞、故又具函請總商會轉函總工會、商請展延出貨期間、以維商艱云、

檢查出貨發生波折之昨訊

▲有外兵分乘小汽船監視

遠東通訊社云、檢查出貨委員會、實行檢查者、爲上海學生聯合會之經濟絕交部所担任、該部之檢查員、日前均在各中國碼頭檢查、至前星期、爲進一步起見、特借小火輪數艘、在黃浦江中、日夜檢查、是以啓邊甚多、但奸商以血本關係、對於學生此舉、反對甚力、分向戒嚴司令部及外人方面、設法取締此種調查、自五日下午起、滬江中即有武裝之外國水兵、分乘小汽船、船上架以機關鎗、追隨學生所乘之小火輪、監視一切、但學生三日來一面仍行檢查、因應付和緩、未發衝突、一面報告檢查出貨委員會、請示辦法、惟檢查出貨會以處於勢力範圍之下、即時難有相當辦法、又昨日下午、淞滬戒嚴司令部召學生會之經濟絕交部代表談話、該部當即派陳寶驄前往戒嚴司令部會商一切、結果如何、尚未探悉、惟據經濟絕交部之副主任錢思恭云、淞滬戒嚴司令部對於此事、曾迭次勸學生會停止調查、以免發生意外、惟本會爲實行原定之職員起見、在各團體所組織之經濟絕交委員會未成立以前、決不停止、今日(七日)陳寶驄往戒嚴司令部、即抱此種主張云云、又據商界方面消息、處置五卅前外貨問題、雖經總商會會長及會董兩次會議、聞其所討論者、乃係如何發售此項貨物、保持原有之血本而已、至於處置一節、不但不談、並且不敢談、故此項外貨之處置問題、將來須歸各團體組織之經濟絕交委員會辦理、否則恐難善後云、

檢查出貨會昨開委員會

▲議決兩案

檢查出貨委員會、昨已停止辦公、惟仍有各商家前往領取准單、直至傍晚、馬玉山糖果公司猶派人向該會接洽、請予通融、該會則以通融業已兩次、萬難再行設法、婉詞拒絕、又昨日下午二時該會仍在民國路會所舉行委員會、到委員周伯堯・俞仙亭・袁文彰・馬英・胡冰吉・裘由辛等數人、議決(一)請會計師審查該會一切賬目、(二)該會歷來所收商家捐款、先撥二萬元於濟安會、救濟罷工工人、以後絡續再送、聞二萬元之款、已由該會開具支票送往濟安會、支票日期爲八月九日云、

提倡國貨之進行

▲女界倡辦華產公司

女界吳淑東・蔡蕙琴・馮貞一・趙璧・范一蘭等、鑒於外貨充塞、欲謀抵制、非由振興國貨入手不可、因即連合各界婦女、集資創辦華產家產用品公司、籌備業經就緒、額定股本銀兩萬元、每股五元、已由發起人認股五千元、先行開辦製造藥品及化妝品、敦請藥學士王大槃君爲配藥部主任、並經創立會通過簡章、舉定經理董事各職員、辦事處設西門路瑞清里七十三號、預備不日出品、

▲中國棉紗商標出書　棉紗一項、牌名衆多、國貨非國貨之辨、非熟悉於斯道者莫能備詳、華商紗廠聯合會前本有「中國棉紗商標一覽」出版、頗足爲愛用國貨者參考之需、現該會應時勢之需要、業將此書修訂重印出版、凡中外各廠所出棉紗牌號、均經採列、各界可逕向愛多亞路五十號該會索閱、

▲利興公司添機製煙　文監師路利興煙公司、爲巨商張竹卿所辦、製售大乾坤牌一字牌鐵錨牌等香煙、銷售頗廣、五卅風潮之後、國人咸樂用國貨、因之出貨不及、除原有製煙機三部外、現又購置二部、已先裝妥一部、每一日夜間可製煙二十餘箱、另有一部不日亦可裝就、此後當不再虞缺貨矣、

▲國貨油墨優待買客　海甯路逕文油墨分社、所製油墨、光澤滋潤、質料精美、勝過舶品、近爲擴充國貨銷路、凡持現金辦貨、九折付價、

▲國貨日報明日出版　提倡國貨會爲使國貨暢銷起見、特由裘由辛、沈仲英等編輯國貨日報一種、每日出版一小張、內容注重英貨日貨及國貨之詳細調查、以及本外埠之提倡國貨消息、定明日出版、

總工會要函二件

▲請釋被押工人　總工會昨致警察廳函云、敬啟者、茲據敝會浦東辦事處報告、謂該廠主雇用新工、停工工人、因激於愛國義憤、着工友王來往送勸告信、因被捕送來貴廳等情、竊念工人激於愛國義憤而罷工、對於新上工工人、當然可以下一勸告書信、即有恐嚇之詞、亦未見諸行動、且該信內容如何、於送信人並無關係、祈貴廳體念該工人無知即予釋放、是所至禱、

▲請究冒領工資工人　總工會昨解送冒領救濟費之范阿根、至閘北保衛團、請加究辦、函云、逕啟者、頃據敝會第五辦事處報告、當上次發放喜和紗廠工人救濟費時、忽多出持證領款者四百餘人、當經調查並無蹤跡、今日補發該救濟費、有范阿根等三人持私造領款證前來、由發款人查出、該三人知事不妙、即向外奔、希圖逃脫、經衆捉住范某一人、餘二人在逃、特此解送總會、請予核辦等情到會、經敝會詢明該范阿根年二十九歲、鎮江人、在勞物生路小菜飯店、充當雇工、該飯店店主張厚生、無錫人、其私造之領款證、即係店主張厚生給予、至此種偽證、係何人印造、范亦不知等語、查該范阿根持偽券領款、殊屬不顧公益、有干法紀、特此函呈連同范阿根、及其偽領款證共六張、送解貴團、務懇嚴加追究、該偽券係何人印造、一併拘拿、除賠償敝會以偽券領去之款一千二百餘元外、並依法懲辦、以警效尤、而維秩序、是爲至禱、此致上寶兩縣閘北保衛團、

調停順利鐵廠工潮昨訊

▲商總聯會之報告

商總聯合會昨致總工會函云、逕啟者、前准貴會函開、調停順利鐵廠罷工案、茲據本會特推調停員復稱、該廠自倡辦以來、連年虧本、已達四萬餘元、此次正在無力維持之際、値工人罷工、嗣後能否再行籌款重辦、尚無把握、是以罷工條件、已無談判之必要、據該廠主聲稱、鐵廠本身、已生問題、該工人等請暫行別就工作、以免困苦、至鐵廠能重辦時、願來工作者、請先函致敝廠中、將來工作、定許給予相當優待云云、等情到會、理合布復、請貴會轉告各工人是荷、

關於濟安會各項消息

▲昨日發款四萬七千餘元

濟安會昨日發出滬西洋務工會二百八十五人、每人二元、五百七十元、玻璃廠五百八十九人、每人二元、一千一百七十八元、中華牛皮廠一百七十人、每人二元、三百四十元、海員駁船水手部廿九人、每人二元、五十八元、公茂廠三百十二人、每人三元、九百三十六元、亞細亞煤油廠一百十二人、每人二元、二百二十四元、東亞麻袋廠一千三百六十八人、每人二元、二千七百三十六元、油廠工人聯合會二百廿二人、每人二元、四百四十四元、祥生鐵廠二千五百〇一人、每人二元、五千〇〇二元、大英煙草職業同志會一百廿四人、每人二元、二百四十八元、橡皮印刷工會一百〇七人、每人二元、二百十四元、廣幫木業工會六百六十三人、每人二元、一千三百廿六元、上海碼頭棧務工會四百〇二人、每人二元、八百〇四元、白禮氏燭廠一百九十二人、每人二元、三百八十四元、江南製草廠一百〇一人、每人二元、二百〇二元、楊樹浦紗廠四千六百六十九人、每人二元、九千三百三十八元、老怡和紗廠五千九百十二人、每人二元、一萬一千八百廿四元、電燈廠五十人、每人二元、一百元、鋸木工會三百五十八人、每人二元、七百十六元、東華紗廠二千七百五十二人、每人二元、五千五百〇四元、公大紗廠二千六百五十一人、每人二元、五千三百〇二元、共計洋四萬七千六百五十元、

▲調查各團體捐款已得覆　濟安會日前召集六團體代表、組織經濟調查委員會、其職權之一即爲調查各團體捐款確數、經濟審查會成立以後、即致函各團體詢問、日來得各團體復函、彙錄如下、(一)總工會函云、兩奉台函、備悉種切、委辦之事、本應遵期辦理、只應有詳細報告書公布、(下略)(二)總商會函云、頃奉大札、祇悉一是、敝會收支清賬、業已登報宣布在案、用特函復、即希查照、(三)學生總會函云、敬啟者、敝會六七兩月收支清賬、已於七月三十一日算清、因候貴會派員來取、故未送上、昨奉大札、囑即送呈、茲特如命送上、祈查收爲荷、

▲學生會派定監發員　濟安會昨以監發款項人員不敷分配、分函學生聯合會各路商界總聯合會、請其派員襄助一節、已誌昨報、茲悉上海學生聯合會自接函後、即已派定謝德芳、(惠靈)李錫元、(惠靈)朱照予、(惠靈)狄知白、(一師)戴濟鑫、(啓文)陶惠文、(惠靈)孫元發、(惠靈)徐承懋、(聖芳濟)等八人爲監發員、

▲浙省署允飭究吞款　昨日濟安會接浙江省長公署覆函云、逕覆者、頃准公函、以餘姚教育會長黃河濟侵吞滬捐、請令縣查覆等因、查此案前據餘姚縣知事呈請到署、當經指令呈悉、查該被告黃河濟並未來署上訴、如果遞呈到署、應准押發、歸案訊辦、仍由縣飭警查緝、務獲究追、此令等因在案、茲准前因、相應函復查照、此頌公綏、浙江省長公署啓、

▲前日發款遇盜情形　濟安會、於前日(六日)下午三時、由工商學聯合會所派馬祥興徐斌淵董泗水等七人、攜款兩萬餘元、至譚子灣發給內外棉紗廠工會工資、發畢收拾餘洋一千餘元回會、行至譚子口三德里附近、突來盜匪四五人、以木棍擊馬祥興左臂、奪箱而去、不意此箱已空、祇裝藥水數瓶、盜知無錢、重奪所餘千餘元之一箱以去、當時徐斌淵在旁見盜並無兇器、上前追盜、將箱奪回、狂奔至譚子灣總工會第四辦事處、一面派人投告第四司令部、一面打電話至濟安會報告遇盜情形、當由濟安會雇汽車馳往、迎接發款員回會、嗣由第九司令得悉、派兵護送至新閘橋、回會已十時許矣、

援工款又到三起

▲旅美華僑捐到美金一千　總商會日昨接到美國卜珠必城中國國民黨分部、中華公會、中國學生會三團體來函、略謂自五卅慘案發生、旅美華僑無不慨助鉅款、接濟滬工、茲匯上美金洋一千元、即祈查收轉發、

▲漢總商會捐到三千餘元　又總商會昨接漢口總商會函云、逕啟者、據漢口錢業公會稱、查五卅滬案、慘殺華工、凡屬國人、莫不同聲憤慨、罷市罷工、期於抵制、惟以失業工人、厄於生計、其慘狀更不堪言、以故各界亟相資助、敝業同人、謹以端節筵資、悉數捐助、(下略)

印刷工人反對募捐打醮

▲救生不暇何能顧死

上海印刷工人聯合會、昨發出致各工友通告云、「近有印刷全業公所中人、發起打醮、向我工友募捐、查此事完全爲迷信荒謬之舉動、際此救生不暇、罔顧其死、本會特召集緊急執行委員會議、議決一致表示反對、我工人果有贏餘、無寧捐助於罷工工友、安肯犧牲以充彼輩私囊耶、深恐全體工友、被其蒙蔽、爲此鄭重聲明、請全體工友一律拒絕、特此通告、上海印刷工人聯合會執行委員會啟、」

▲皖太和商會捐到八十三元　又總商會昨得安徽太和縣商會公函云、逕啟者、英日殘害我同胞、全國悲憤、刻已募捐八十五元八角正、除匯費洋二元四角九分、郵費洋一角三分、淨洋八十三元、郵票一角八分、郵匯前來、略盡萬一、祈察收轉發爲荷、共洋三千零八十一元、計匯條一紙、即希查收轉寄、所有捐戶花名、另造清册逕請台察、(中略)據此、合將送來匯票清册、一併備函轉寄貴總會、請煩查收代爲分給、並希賜復、以便轉復爲盼、此致上海總商會、

運輸工會請各界捐款援助

上海運輸工會昨發出通電云、逕啟者、敝會全體工友共有三萬四千餘人、人數既如是其多、地位尤甚重要、無論進出口貨、非經同人等之手、不能上船上岸、(中略)但同人等皆係赤貧苦工、若一日救濟無從、爲欲保全生活計、自不得不屈服於帝國主義者之下、茲聞救濟會方面、捐款之來源漸少、誠恐一旦果然不能維持、勢將成爲瓦解、虎首蛇尾、徒爲人笑爲五分鐘之熱度、此不特同人等之羞、抑亦全國國民之恥也、爲此不得不請求各團體各機關及全國同胞、慨解義囊、源源接濟、俾得始終維持、則同人等自當堅持到底、雖有大利在前、不爲所屈、鎗彈在後、不爲所迫、誓欲爲民衆爭人格、爲國家爭體面、以獲最後之勝利、同人幸甚、全國幸甚、上海運輸總工會全體碼頭工人同叩、

絲廠女工罷工之餘波

▲背後有人

絲廠女工罷工風波已定、已誌昨報、茲悉昨日華租兩界十三家絲廠、開車者祗有半數、經絲廠女工會查得此次風潮、實由該會退職職員朱大英子李麻鶴子勾通一部分女管車、強迫女工停止工作、而朱李背後、尚有指使搗亂之某團體、衆女工完全被人播弄、詎五區境內實通路順泰里內二十號華純織綢絲廠、昨日起亦被波及、業將絲廠女工會、函請常警廳長五區三分所孟署員派探緝拿朱大英子李麻鶴子等、解案嚴辦、以杜禍患云、

總工會所屬各工會一覽(續)

名稱	地址	會員數額	會長姓名
上海印刷總工會			鄒備中
英工部局總鐵廠工人聯合會	香煙橋承平里三十號	四二人	王順木
祥生鐵廠工會	浦東陸家宅三德里二三號	一五二人	邦元泰
楊樹浦鐵廠工人聯合會	臨平路承平里三十五號	六二人	朱大俠
求新鐵廠工會	滬閔南柘路	三六人	張體庭
上海運輸工會瑞鎔支部	德豐里三〇一號	七〇人	程鴻靜
上海運輸工會浦西分會	浦西香山路	三四〇人	方鐵臣
上海運輸工會浦東分會	浦東爛泥渡	一四八人	王宗鈞
楊樹浦運輸工會	近勝路德華里三一六號	一六八人	李得友
滬東運輸工會	平涼路	一三〇人	丁鴻賓
泰逢蛋廠工會	周子衖三德里	一〇八人	高鴻庭
滬西碼頭工人聯合會	引翔港三星坊	八九八人	孫本泉
培林蛋廠工會	塘山路文興坊八七六號	四三二人	朱萬興
蛋廠聯合會	閘北明德里	六六人	李文卿
自來水廠工會	新康里十九號	一三九人	王友生
滬西自來水工人聯合會	閘北潭子口	一〇〇人	陳錦春
江西路自來水公司工會	邢家橋路祥餘里三弄二號	二六一人	孫九
上海木器總工會	共和路鎮安里	二七〇人	陳楨
上海鋸木工會	引翔港馬橋	一二〇人	盧桂耳
榮久木廠工會	浜北太陽廟	一三三人	張鉞
康泰毯布廠工會	高郎橋蔣家浜八號	一〇〇人	陳知俊
鴻章布廠工會	小沙渡第四辦事處後	一五〇人	戴指南
豐田紡織廠工會	聖約翰大學隔壁	五八一人	張春舫
公益紡織工會	曹家渡後馬路	二二〇人	徐寶善
上海染織業聯合工會	滬閔南柘路一五三號	三四一人	趙雪山
統益紗廠工會	宜昌路	三六八人	李正龍
中華第一襪廠工會	文興橋八六一號	四〇〇人	劉鳳華
上海華純襪廠女工會	聯益里	一〇八人	鄒錫祿
瑞和毛巾廠工會	引翔港三星坊	一〇三人	李樹
滬西油廠工人聯合會	小沙渡三德里	一三三二人	丁保雪
油廠工人聯合會	同上	一四五〇人	鄒明浩
亞細亞煤油廠工會	提籃橋桃源里一四五號	一三三人	莊烈山
滬西洋務工會	滬西・豐紗廠後邊	一一五人	魯先華
上海洋務工會	共和路鎮安里	二二七人	張君傑
上海洋務職業協會	中興路德潤里	七〇〇人	王寶仁
海員貨物總工會	中州路四六號	二〇一人	吳詠淇
中華海員工會上海支部	民國路四三號	三〇〇人	陳杏林
中華皮廠工會	曹家渡	一四〇人	張永田
隆茂棧羊皮廠工會	浦東桃園宅	一五一人	江和尙
江南製革廠工會	小沙渡譚子灣	一一一人	季業發
新民製梗廠工會	滬閔拓路同慶里八號	一三一人	盛芝卿
中華工業廠工會	曹家渡	一〇〇〇人	
陳竹業工會	老惟興里十號	一二六人	邢阿祥
大英煙草工會	浦東三德里	一二七六人	李仲林
上德煙草工會	曹家渡吳家浜	一四〇人	陳景麒 張彩雲
宜登煙廠工會	華記路永貴里百六十號	五一人	陸昌元
英商肥皂廠工會	引翔港馬橋頭	四一八人	樊占元
上海諸雲廠聯合工會	曹家渡白利南路	四四人	楊富貴
小車夫聯合會	曹家渡	一六四人	劉雨貴
洋涇廠工會	近勝路德華里三一六號	一五三人	王世孝
楊樹浦市政工會	高郎橋蔣家浜	一五〇人	戴復卿
科發藥廠工會	高郎橋王家宅	一六六人	杜喜圖
上海絹絲工會	曹家渡吳家宅	一六二〇人	高永昌
洋行華員工會	寄設虯江路香山同鄉會	一〇九人	楊劍虹
上海店員聯合會	北浙江路華興坊	四〇〇人	郭康仁
上海洗衣工會	滬閔南柘路保仁里	一〇八人	陳鉍慶
東亞蔴袋廠工會	浜北譚子口三德里	一四〇〇人	王學詩
白禮氏燭廠工會	小沙渡譚子口	一九〇人	關耀華
滬西麵粉廠工人聯合會	譚子口三德里	五四五人	白餘三
玻璃廠工人聯合會	小沙渡三德里	五八九人	陳學琴
利民火柴廠工會	滬南南柘路	一一二人	楊七香
金銀業工會	城北吳家弄四十四號	三四一人	梁茂康
明華糖廠工會	引翔港翁家宅	一九〇人	朱富金
碼頭棧務職工總聯合會	吳家廳西首	三二五人	常登貴
上海劇業工會	華界蔣家橋西七圖白	七六六人	胡鳳樓
雕花業工會	中華路九十九號	八〇人	錢志蒼
江海輪船茶員工會	浦東爛泥渡東長里四一號	一六二人	方指高
備後屋洋行地毯工會	真虹口香烟橋太平里	三十人	徐伯勛

學聯會昨日招待俄代表

上海學生聯合會、昨日午後三時、招待蘇俄職工代表團莫衣謝衣布利司泰、亦苑利哲謝、瓦克案夫、及該國留華學生岳爾克等四人、該會執行委員長顧穀宜致歡迎詞後、當由俄代表莫衣謝衣布利司泰答謝、謂敝代表團代表蘇維埃社會主義聯邦共和國全俄職工

何謂生活素？

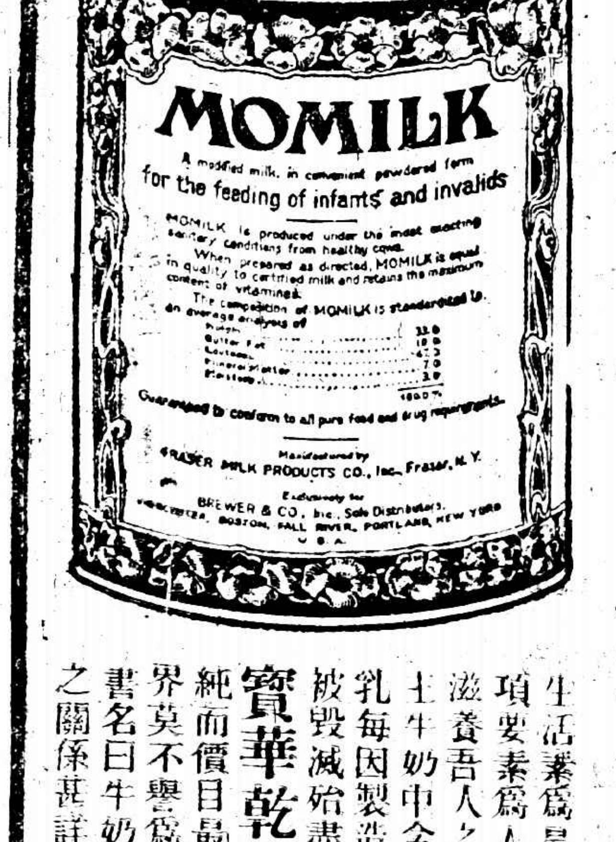

生活素爲最近醫界所發明爲食物中之要素此項要素爲人生不可須臾或離者不僅嬰孩賴以滋養吾人之康健亦多繫之嬰孩食品以牛奶爲主牛奶中含生活素甚富惟舊法所製奶粉及煉乳每因製造不得其法致牛奶中所含之生活素被毀滅殆盡已失牛奶之效用乃不合哺嬰之用

寶華乾牛奶 製法最爲妥善質料最爲精純而價目最爲公道其中生活素充量保存故醫界莫不譽爲母乳之唯一代替品本公司所印一書名曰牛奶與母子之關係內論生活素與母子之關係甚詳請諸君向各藥房索取之

美國寶華司公司
上海分行廣東路三號

、頗賀貴國獨立運動之成功、敝國革命、目的非祇為敝國一國之幸福、亦欲助全世界被壓迫民族謀解放云云、繼俄學生代表詢問學生會之歷史及經費情形、由顧君舉實以告、談話告終、攝影而散、

◎兵工廠監理委員會又請開工

▲推翻拍賣成命 ▲藉口安插工人

滬兵工廠前以執政令、拍賣廠產、正在結束中、適五卅案起、罷工工人十餘萬、有該廠監理委員臧退菴、電請開工安插工人、各方反對甚烈、昨該廠監理委員會又上一呈、請開工安插工人、文云、北京段執政、陸軍部、海軍部鈞鑒、上海兵工廠奉諭拍賣、一旦撤廢、殊為可惜、會電列數項理由、請求取消前議、仍予縮辦、旋經閣議否決、轉飭在案、惟查該廠自前清水軍提督丁汝昌倡辦、設在虹口以來、專供造船、嗣由合肥李相調設高昌廟、改鑄槍砲、並奏准海關項下、年撥二成、藉作常費、此該廠成立之經過、亦即該廠純屬國有之確證、今若變價賠償江蘇損失、是以國產變為蘇業、使其他慘遭戰禍各省、相率援例要求、政府將如何應付、且該廠經歷度改善、組織非常完備、舉數十年煞費苦心之基業、輕予變賣、將來欲再謀倡設、恐非易易、若謂造彈、適足增長內亂、然各地兵工廠設立如故也、何獨厚彼而薄此、且該廠本為造船之用、所以俗名猶稱為製造局、而不曰兵工廠、當此滬案未了、罷工無法維持、而又不能不堅持時日、何妨任其開工、先行製造普通需用之物、暨船舶等項、以安插失業工人、利國利民計莫善此、用敢不揣冒昧、再呈鈞座、務乞重行審核、是為公便、謹呈、

◎租界烟土案之查獲與判罰

法捕房偵探督察員沈德福、因前晚率同包探等先後至麥底安路明德里二號楊少甫家、又六號李友才家、鄭家木橋街華興里協康劉子英家、老北門懿德里林阿亭家、中華里王喜松家、愼興里吳子和家、抄出煙土各數十磅、拘入捕房、諭各交保候核、昨日傳至法公堂、奉訊屬實、判楊罰洋五百元、劉王兩人各罰洋一百元、李張兩人各罰洋七十五元、王罰洋五十元充公、煙土一併沒收、

又湖州人藍日湧林阿泰等、在北蘇州路承吉里八百六十六號、私販煙土、被車務正巡史賓林發偕君破獲、連同婦人羅雪王張氏並煙土、一併拘入捕房、昨解公堂、經中西官訊供屬實、以藍兩次過犯、判押西牢六個月、林阿泰屢犯不悛、着罰洋二百元充公、羅雪王張氏均開釋、煙土銷燬、

又承吉里八百八十一號門牌及阿拉白司脫路二百五十二號半門牌兩處、私設販土機關、亦經史正巡先後破獲、拘到劉有良關易吳良財王洪泉陳興根秦梅泉張啟元王永記倪阿寶等、連同煙土、帶入捕房、昨解公堂、張啟元等延羅傑律師到堂辯護、中西官判劉有良關易各罰洋二百元、張啟元罰洋三百元、吳良財罰洋一百元、王永記罰洋二十元、其餘各罰洋十元、一併充公、煙土均銷燬、

◎奉軍佈防形勢漸鬆懈

淞滬戒嚴司令邢士廉、自杭返滬後、江浙戰謠、已無形消滅、所有華界防務、日趨鬆懈、滬西徐家匯曹家渡法華鎮以及新西區各處之奉軍崗位、均已撤消、各兵士均由第五團張團長調回團部、從事訓練、惟大西路以及謹記橋天鑰橋等華法交界路口、每處派有崗兵一二人在彼駐巡、夜間沿鐵路之步哨、亦減為五六人為一組、每組由連長等督率在鄉間往來巡行、至民國路及南市一帶、每處崗位、亦已減至一二人、為輪巡行、昨日並有兵士百餘名移駐淞鎮云、

◎憲兵又毆電車賣票人

▲憲兵蠻橫……賣票人無辜被毆

華商電車公司四十一號電車、於昨日午後三時、由西門開往小東門、駛抵大東門站口、來有警廳便衣憲兵一名、坐在該車頭等車內、賣票人向之售票、該兵士即舉掌將賣票人披頰、下車而去、及車從小東門回至大東門站口時、該兵士已穿制服、並又另約兵士一名、重行上車將該賣票人扭住、不問情由、用解下皮帶毆打、致被毆傷、頭破血流、急招崗警到來救護、始將兩兵士連同受傷之賣票人一併帶入一區三分所、請示辦理、未幾、中華路全路各電車上司機人賣票人聞訊、均不願開駛、相繼停駛、公司車務處立即派人到該路、向衆一再勸導、始各照常開駛、交通亦即恢復、然已停頓半小時之久矣、

◎英警務公堂開審印人開槍案

大晚報云、今晨英警務公堂、開審匯豐銀行暫僱之印度司閽人鮑爾曼新、槍傷另一印度司閽人希拉辛一案、歷時甚久、由早晨審至午後、結果尚未判決、堂上擬俟希拉辛傷愈後、詢問一番、再行定案、希拉辛現方臥於公濟醫院中、

◎蔡和林昨晚赴甯

緝私統領蔡和林、因有公幹於昨晚(七日)乘滬甯夜快車赴甯、

◎各公團聯席會議紀

▲討論時局問題

中南通信社云、本埠無錫駐滬勞工會、松滬工商會、工商友誼會、商幫聯合會、履業工會、菜館公會、浦南旅滬協會、丹陽旅滬協會、國民外交後援會、天津奮波湖北九江及桑市街等各商聯會等四十三公團、於昨日(七日)下午二時、開緊急聯席會議、討論時局問題、公推吳公望主席、首由主席報告、略謂外交形勢、愈形嚴重、國內政局、亦愈趨緊急、湘鄂閩浙等各省軍人、竟電請釋放曹錕、其目無法紀、甘為國民公敵、實已彰明較著、而清室善後委員會、又發現康有為江亢虎及各省武人等陰謀復辟函件、彼等謀叛民國、跡像顯然、喪心病狂、已達極點、至於對外方面、則南京又發生慘案、漢粵等案交涉停頓、滬案有重組司法委員調查之議、希冀延宕時日、凡此種種、實為民國以來罕有之危險現象、吾人丁此時期、應有一種嚴重之表示、共謀國家之福利云云、次周劍寒發言、謂曹錕禍國殃民、違法賄選、罪大惡極、早應置諸典刑、以快人心、今直系武人、紛電籲請釋放、而曹在延慶樓中、又有化裝圖逃情事、此中意味、極為重大、本會議應致電執政府、拒絕各省請求、加以申斥、並將曹錕嚴行看管、靜待國民公判、一面並通電全國、一致主張、全體贊成通過、汪宗華發言、主張致電執政府、迅將康有為江亢虎等復辟要犯、加以逮捕、依法懲處、其現任民國官吏之關涉者、亦一律革職查辦、通過、熊成勳提議、致電外交部鄭省長抗議甯案、並將南京交涉員警廳長撤任查辦、以為媚外殃民者戒、通過、徐長三提議、通電全國、堅持對英某某兩國經濟絕交、萬勿虎頭蛇尾、邱平山提議、致電執政府、迅將滬漢甯慘殺案、對關係國嚴厲交涉、蓋理璋提議、致電國民政府、對沙基案以必要手段對付、平伯蓁提議、警告俄大使加拉罕、請轉電俄政府、釋放被捕華人、並要求賠償道歉、閻紹周提議、警告美公使、勿袒英日、並通電反對重查滬案、楊愼齋提議、通電各省、接濟罷工工人、並請海內外華資本家、迅行組織工廠、振興實業、顧執中提議、反對各種害民獎債券、及私賣煙土、以上各案、均經主席一一付表決通過、末公推周劍寒顧執中、起草各項電文、散會已五時餘矣、

清華赴美學生全體攝影

◎緝私營大舉捕梟

▲兵士一百餘名 ▲僅獲鹽梟一人

蘇滬緝私第二營營長劉義華、率同第一隊隊長鄭元、並帶兵士一百餘名、馳往西鄉梅家弄地方、查緝私販鹽場、當捕獲梟匪戴阿室一名、解營訊據供出同黨多名、除再追緝逃犯外、昨將該犯移送上海縣署暫行寄押、俟獲到同黨、併案嚴辦云、

◎鄂浙等釋曹運動之滬訊

▲曹錕竟情堪憫憐耶

鄂蕭等請釋曹錕各訊、大致已見本報、昨據本埠政界消息、茲悉此事最先電向執政府請求者、為何遂徐永昌・次蕭耀南・杜錫珪・閻錫山・孫傳芳・方本仁・周蔭人等、其措詞大致均謂曹老病侵、尋情堪憫憐、及素荷執政提攜、務懇衡賜矜恤等語、段氏接電後、復文大意、謂中央對此問題、本無成見、惟前既宣言付諸國民公判、當局不敢擅自改變、因有可議、須付法庭審判、惟繼續請求、以曹氏私德、聞各省接電後、尚擬去歲之事、係政治關係、請免幽禁云云、

◎捲烟業反對稅局私收運單費

▲捲煙廠公會預備起訴　中國捲煙廠公會、為稅局違法私收運單費事、昨致華商各煙公司函云、逕啟者、敝處因上寶特稅局、違章私收運單費、每箱洋一元、除登報宣告外、貴公司各寶號、如領運單、即希開列某月某日某種煙若干、被罰若干、領單何人、收款何人、請詳細開明、列單報告敝會、以便彙案提起訴訟追還、以儆奸邪、即希查照為荷、

▲捲煙公會緊急會議　上寶區捲煙業公會、以稅局違法、沿途截扣捲煙、及煙紙雜貨公會、評指擅去門牌各情、特開緊急會議、到二百餘人、由陳恩祺主席、宣布開會宗旨、次由錢文達報告稅局沿途截煙、收取運單費、實屬違法、茲聞總處復商會電、謂特稅取之吸戶、必須捲煙進店、方始購貼憑證、且並未有上寶稅局發給運單之明文、可知該局私收勒索、均係違法、請衆公決、當經討論結果、決定致函警察廳、請求保護、惟在法律未解決前、若無根本辦法、仍應停止門貨、如有過境之煙、即組織維持團沿途照料、若遇不法稽徵、即喚崗警拘區、衆贊成通過、再次、討論前日煙紙雜貨公會、指被同業共辦事荒誕、將門牌取去、實為自取之咎、今該會評指為本會會員、殊屬誣茂、如該會再有妨害本會名譽、當請法律顧問張一鵬律師以法律對付、衆通過、散會、

▲捲煙充公請求交涉　南市復興成煙號、昨衍夥運金鼠牌捲煙五條盒、計一百廿五盒、同店至小東門附近、被稅局稽徵員截扣、誤指此煙運往外埠、帶局充公、事後該店具函聯合會、要求轉向稅局交涉發還、

◎關於菸業兩項消息

▲改良旱菸公司定期開幕　中國改良旱煙公司、研製仙鶴牌國貨改良旱菸、因機器尚未裝配竣工、故一時未能出品、現經該公司總理裘景芸添雇工匠、從速裝置、決定於舊歷七月初一日正式開幕、

▲捲煙廠公會進行組織公賣場　中國捲煙廠公會昨日午後三時、假江西路開第一次籌備會、到各煙廠代表郭怡高等二十餘人、公推陳良玉為主席、報告開會宗旨、略謂自五卅以來、各貨銷場、非常踴躍、但捲煙亦為各貨之一業、因銷路宏暢、不得不另組一團體、以前所議決組織公賣場、當積極進行、議決公賣場設九江路或西藏路兩處、全體贊成通過、並將公會簡章宣讀一通、即行散會、

◎航業消息併錄

▲工特炮台號將由港抵滬　英商炮台輪公司之遠東航業、為天祥洋行經理、在中國方面、以香港上海之營業為最巨、其往來紐約上海之班輪、自滬案發生以後、即未來滬、現因上海之工人、業經開始上下外貨、故電令現由紐約抵港之工特炮台號於日昨開始來滬、此為英輪由紐約來申之第一船云、

▲怡泰之中英中德班輪復航　英商怡泰洋行之格林班輪、在六月中旬由歐抵申之航、有兩艘中之華海員一百四十餘名加入罷工、故即停止上海班、將中英德等之外海各輪、從八月二四兩日起、已先後來申、故該行亦發電至日本命在東洋之格林班輪、從十號起一律照常來滬、復駛中英中德綫云、

▲太古公司有輪分航香港宜昌　太古公司日內行將開出之輪船、計有兩艘、因華海員罷工影響、水手已悉用俄人、盧州輪、今日開往香港、裝載各種轉口貨、宜昌輪明日開往牛莊、專裝華人什貨、以滬北報關公所貨物為較多云、

▲日清公司添配江輪　日商日清船公司、近改雇日籍船員、派瑞陽丸航行滬漢間、已於三日夜半出發、現決添配襄陽丸為第二次船、於十二日夜半由虹口日郵船碼頭出發、開往漢口、該船船員即以瑞陽丸之日籍船員承乏、瑞陽丸豫定十二日午、由漢來滬、俟其進口、即令全部上襄陽丸服務云、

◎熊前知事任內徵解稅款冊(續)

▲李知事查報

上海縣知事李祖夔、以去年江浙戰事、知事迭更、所有歷任知事任內經徵申解稅款、現奉省廳飭查清理、業經李知事將熊前任內經手徵解稅款、詳細造冊呈報、茲將原冊照錄如左、

計開舊管原存項下無、收入附稅項下、㊀收十三年忙八百八十九兩九分三釐、(三角)合附稅銀一百六十六元七角二分八釐、㊀收田房買契一成附稅銀六百九十八元六角二分、共收附稅銀九百六十五元二角四分八釐、帶徵教育費項下、㊀收短期營業稅帶收教育費銀八元、共收教育費銀八元、以上統共收銀九百七十三元二角四分八釐、開除內務項下、㊀支警察所十月份上半月餉銀三千百四十七元、㊀支臨時保安隊九月餉銀一千三百九十五元、㊀支又十月餉銀一千五十九元七角、前兩款、熊任來冊說明、係屬臨時維持治安、應在地方費內撥支、是否當時經地方議決辦理、無案可稽、茲姑照來冊列支、應請公議、㊀支發給戶籍主任薪水銀四十元、㊀支又書記薪水銀二十元、共支銀五千八百六十一元七角、財政項下、㊀支契附稅一成徵收費銀六十九元八角六分二釐、共支銀六十九元八角六分二釐、教育項下、無、實業項下、無、以上統共支銀五千九百三十一元五角六分二釐、實在收支相抵計墊銀四千九百五十八元三角一分四釐、列刪支銀八百五十五元、刪支項下、㊀刪支房捐處十月份公費銀六元、㊀刪支房捐處職員薪水津貼等項銀八百四十九元、前兩款薪津公費、應在收起房捐款內省用、未便列支、應刪、共刪支銀八百五十五元、

▲又李壽慈任內徵解稅款冊

現任知事李祖夔、查報前任內知事李壽慈、任內徵解稅款細數造冊呈請江蘇財政廳核辦、計開舊管原存項下、㊀存沈任移交收存房捐銀六千五百十二元五角四分一釐㊀存又馬巡經費銀一百七十三元八角六分九釐、共原存銀六千六百八十六元四角一分、收入附稅項下、㊀收十三年忙三萬四百九十八兩八錢九分(三角)合附稅銀九千一百四十九元六角六分七釐㊀收十三年津運五百十兩三錢五分四釐(三角)合附稅銀一百五十三元一角六釐、㊀收田房官契稅一分附稅銀三千九百七十五元一角四分七釐、共收附稅銀一萬三千二百七十七元九角二分加價項下、㊀收十三年忙加價一半銀一百六十二元一角七分二釐、共收加價銀一百六十二元一角七分二釐、帶徵清丈河工、㊀收十三年忙帶徵清丈費銀六千一百七十二元、㊀收又吳淞江水利費銀三千二百六元、㊀收又楊淄濮河工費銀二百三十元、㊀收又新涇河工費銀四百九十二元、共收清丈河工銀一萬一百元帶徵教育費項下、㊀收十三年忙銀項下帶徵教育費銀三千四百元、(未完)

◎縣議會清算知事交代之省批

江蘇縣議會聯合會、前據泗陽縣議會提議、新舊任交代時、地方款即由縣議會直接與舊任清算、以新任為監督、又據邳縣縣議會提議、交代限一月內、將交代冊交由縣議會議決各等語、當由該會具呈鄭省長、請通令六十縣知事、遵照交代條例、於審查期前、應將交代冊交由縣議會審核、昨該會接鄭省長批云、查部頒徵收官交代條例、並無縣知事交代冊、交由縣議會審核之規定、惟縣議會有議決本縣歲出入預決算之職權、所有縣知事經手收支縣地方款項、遇有交替時、應如何交會審核之處、候行財政廳核議具復、察奪飭遵、仰即知照、

◎函催議決籌設縣實業局

上海縣知事公署、昨致縣議事會公函云、逕啟者、案查本公署奉令籌設縣實業局一案、業經抄錄規程及辦法提出交議案、查送貴議事會公決、一面先行呈報在案、茲奉江蘇實業廳第七三二號指令開、呈悉、仍仰該知事迅即函催該議事會尅日議決、以便進行、此令等因、奉此、相應錄令函達、即請貴議事會查照迅於開會後提前議決、從速見復、以便轉呈、至為盼切、

◎前日浦東之利斧殺人案

▲高鴻奎為兄報仇……事後已投案自首

賃居浦東爛泥渡鎮後開設鴻昇茶園之山東人高鴻昇、因於上月間、被仇人黃五子、(又名畢藎榮)糾人持斧頭砍傷十餘處、因傷斃命、當由地檢廳驗明緝兇在案、現黃五子匿居浦東俞家廟後面張家宅張掌生家內、前(五日)午後一時、被高鴻昇之弟高鴻奎得悉、亦糾人持斧前往報復、其時黃正打麻雀、見高等即起身逃走、奔至該處張金龍屋簷下、無處避匿、被高鴻奎用斧頭砍傷頸項肩臂腰際足脛等六處、登時倒臥於地、氣絕身死、事後、高即自首投報該管楊家渡二區一分署、趙署員、飭將高管押、一面諭地保投報地檢廳請驗、孫廳長於昨日午後三時委派張正學檢察官、帶同沈檢驗吏等渡浦、蒞場相驗、先據尸妻黃袁氏聲稱、年二十一歲、丈夫黃五子、現年二十五歲、向販雞鴨為生、住於爛泥渡殺豬弄、本月十六、不知因何被高等殺死、請求昭雪等情、旋經驗得黃五子委係生前被斧砍傷要害身死、判令袁氏具結收殮、候警署將高鴻奎解案後、再行訊究、

◎昨日浦東楊家渡之命案

▲原因未知

浦東楊家渡附近張家宅鄉民張長生、家有餘屋轉租與客民嚴某居住、昨晨嚴友某甲到來、不知如何啟釁、嚴某被某甲用刀猛砍數下、立時倒斃、由警將兇手拘獲、連同房主張長生解至三區一分所暫押、令飭二十四保十二圖地保投地檢廳報驗、孫檢察長已於午後委張檢察官等渡浦蒞驗矣、

◎匿不賠償運貨汽車逮案

羅店鎮某當舖執事孫誕石、於去年十月十五號江浙開戰時、擬將各當戶所質之衣服金銀首飾搬移來滬、當向北山西路北洋汽車行租得頭號運貨汽車一輛、(值價二千兩)駛回羅店鎮、經過瀏河地方、被浙軍扣留、作為軍用、孫則潛回原籍、匿不賠償、經該車行主方瑞文投匯司捕房告發、飭緝在案、昨經包探周榮生將孫誕石逮捕到廨、即據原告方瑞文延律師上堂陳述案情、被告孫誕石亦延律師到堂、聲請准被告交保、展期再訊、邵襄讞商諸英惠副領事、判孫交一千五百兩保、展期再訊、

◎新閘路胡元通店被劫

前晚八時新閘路六百五十八號胡元通五金店、被盜匪兩名闖進、袖出手鎗嚇禁聲張、搶去鈔票銀洋念餘元、攜贓逃逸、嗣該管捕房聞警、派探前往調查一過、通知各捕房一體查緝、

◎價值一百萬元之肉票

前護軍使署軍法科長鄭某之子、於本月五日晚被匪綁去、經鄭投報法捕房緝拿等情、已誌本報、聞鄭子現年二十四歲、昨日鄭某接到綁匪來函、勒索贖價洋銀一百萬元、始允將伊子釋放云、

◎糾黨搶劫押西牢五年

安徽盜匪王二、於上月二十五號晚六點時、糾同在逃之孫四寶李洪等、至法新租界福煦路愛仁里三十一號沙顧氏家搶劫、事為包探吳炳泉李耀龍等偵悉、將王拘獲、抄出實彈手鎗一支、帶入捕房、昨解公堂、先由原告投訴被劫情形、詰之王二供認搶劫不諱、中西官判王押西牢五年、期滿永遠逐出租界、手鎗沒收、

◎盜匪王東興移解甬警廳究辦

盜匪紹興人王東興、於本年七月一號糾黨持械夥劫新閘路三百十一號朱炳泉陸稿薦肉莊銀洋、當場被捕、解由公共公廨訊明判決王處徒刑十五年、送監執行在案、茲被甯波警察廳得悉、以王係前在甯波地方迭犯命盜重案、經警廳緝獲訊實、判處死刑、詎被王越獄潛逃、飭緝未獲之要犯、故於日前備文派偵探長俞樹康來滬投報公共捕房、昨晨由探目將阿林包探韓華亭從監中將王提出解送公堂、即據來探投遞公文、稟明前情、要求准予引渡、歸案法辦、經會審官核供、向被告略詰一過、遂商諸英領馬君判王東興准交甯波來探帶回歸案核辦、

◎俞許兩匪交水警廳歸案訊辦

江蘇全省水上警察廳、日前緝獲迭在常熟崑山等處犯持械夥劫居民財物之盜匪一名、帶回警廳、訊據供出同黨皖人俞發榮許懷德、匿跡上海公共租界內、遂於前日備文派游擊隊副隊長袁竹卿、來滬投報老閘捕房、協同中西包探前往湖北路三百六十五號茶館內將俞許兩盜拿獲、帶回捕房、昨晨解送公堂、經中西官鞫審一過、判兩被告准交袁隊長帶回歸案訊辦、

◎夥劫陳良友家盜匪之宣判

▲三犯各處徒刑十五年……四犯各處徒刑十年

搶劫浦東高橋陳良友家財物之盜匪朱元春等、曾由縣警察所拘獲朱元春・陳長生・奚慶泉・周瑞福・吳錦順・張小弟・馬紀生等七犯、押解地檢廳偵查明確、起訴審廳、辯論終結在案、昨由王檢察官會同桂推事開庭、命提該犯等到案、略詰一過、當庭宣判、朱元春・陳長生・吳慶泉三犯、各處一等有期徒刑十五年、周瑞福・吳錦順・張小弟・馬紀生四犯、各處一等有期徒刑十年、判畢逗押、聽候執行、

◎審廳書記官索賄案昨訊

上海地審廳民庭書記官寵鴻揆串子龔和舫、藉名書函向捲煙特稅征收局索賄敗露、為沈廳長查悉、將龔移送檢廳收押候辦在案、地檢廳張檢察官以龔和舫為本案之主要關係人、前經飭傳不到、於偵查進行上殊多不便、昨特再行派警傳案質訊澈究云、

◎捲款四百餘元之浙弁解杭

浙孫部下某營內之庶務員、捲取洋銀四百餘元、於前日乘滬杭路火車潛逃來滬、車抵梅家街時、該庶務員忽由車躍下、略受傷痕、嗣由漕河涇縣警察見其形迹可疑、立即扣留、解送上海縣警察署收押、昨由浙孫備文派排長一人兵士二人來滬提解、即於上午九時二十分乘滬杭路慢車至杭、歸案訊辦、

◎松江工商會請查儲蓄會倒閉

▲遠東貿易公司儲蓄劵

上海工商友誼會總部、昨接松江會員秦自權函稱、茲有上海九江路十九號衛商遠東貿易公司儲蓄會發行甲種有獎儲蓄證券、開獎祇有七次、於去冬十二月內倒閉、該公司經理亦不知去向、而生財等件仍在原屋未動、查該公司於西歷一千九百二十三年九月十五日在上海葡萄牙駐滬總領事署註冊、該署亦給有執照為憑、故特專函前來、敬煩貴會致函葡萄牙駐滬總領事署詢問、該公司倒閉後、該署如何辦理、將辦理情形示覆云云、

◎滬杭路更改行車時刻

▲八月十日實行

滬杭鐵路上下行快慢各客車、現由車務處改變開駛時刻、准於八月十號起實行、茲將新訂行車時刻表錄後、

(上行車)三號特別快車、城站開、上午七時四十分、到上海南站、正午十二時五分、

二三四等慢車、城站開、上午九點四十分、到上海南站、下午四點十二分、

七號中快車、城站開、下午二時、到上海南站、下午七點〇七分、

杭嘉區間車、城站開、下午三時五十一分、到嘉興、下午六時二十五分、

嘉杭區間車、嘉興開、上午七時四十分、到杭站、上午十時二十六分、

十一號夜快車、城站開、下午六點十分、到上海南站、十一點三十五分、

(下行車)四號特別快車、上海北站開、上午八點〇五分、南站開、上午八點十五分、到城站、午後十二時三十五分、

六號二三四等慢車、上海北站開、上午九時十五分、南站開、上午九時三十分、到城站、下午三點五十分、

八號中快車、上海北站開、下午一點三十分、南站開、一點四十分、到城站、下午六點四十五分、

滬嘉區間車、上海北站開、下午三點三十五分、南站開、三點四十五分、到嘉興、下午六點卅五分、

十一號夜車、上海北站開、下午六點卅分、南站開、六點四十分、到城站、下午十一時〇五分、

嘉滬區間車、嘉興開、上午七時卅五分、到上海南站、上午十時卅分、

▲尚有本埠新聞轉入後頁

⊙巡防處聘外人講授無線電

吳淞全國海岸巡防處所向外國訂購無線電收發機、第二批現已運到、暫行安設本處、聞該處以此種電機、均係最新式者、與我國水電及海軍艦艇所裝電機、內容構造及用法、各有不同之點、該處所用電員、雖均係電學專門人材、對於是種新式機器、仍恐未能運用嫻熟、故特延聘中國無線電公司工程師雷喬大氏、按日至處講演各種實用法術、現已開班云、

⊙寶邑殷行各公團爲良民雪冤

▲誣陷鄉民偷牛……呈請警廳昭雪

江灣鄉民沈根心、被呈淞滬警察廳、誣控殷行鄉民湯鳳全竊牛二頭、請爲拘案嚴辦一案、後爲殷行鄉各公團聞悉、派員詳查確實、湯鳳全實係被冤、特開聯席會議、公決湯鳳全含冤莫白、應主持公道、推舉代表、備文晉謁淞滬警察廳常廳長、面將事實眞相並調查各方情形、詳爲述明、於昨日推定各代表到廳、當由業科長接見、各代表先將來意說明、請爲予以昭雪、以彰人權、隨將公呈面遞、當由科長允爲稟明廳長核釋、今將各團體公呈錄後、呈爲籲明鄉民被誣、環請准予昭雪、以彰公道事、竊查鄉民湯鳳全、世居本鄉夏家橋地方、素安本分、鄉里咸知、不料陰歷五月二十日夜、江灣鄉民沈根心被竊耕牛二頭、以鳳全曾爲醫治牛病、並代他人賣買耕牛生意、竟誣鳳全所竊、報告鈞廳偵緝隊、於陰歷上月二十五日到殷捕去拘於隊中、業經二旬、未奉發落、其老母因含冤莫白、訴請寶山縣署奉批後立即傳訊、並派縣警到申迎提、迄未提到、且聞原告沈根心自知誤控、擬挽人賠罪求和、被人從中阻止、本鄉輿論、對於此事、羣抱不平、僉謂是月二十左右、正鳳全之妻子二人均患重病之時、鳳全迭日在家、看護料理醫藥、人未外出、何得指爲行竊、本會等爲主持公道起見、茲經調查明確、湯鳳全竊牛一節、實被冤抑、事關誣陷善良、有礙地方公安、殊難緘默、爲特合詞呈請、伏祈廳長明察、准予昭雪、以彰公道、並乞將此案移送寶山縣公署依法訊辦、實爲德便、謹呈淞滬警察廳長常、殷行鄉農會、殷行鄉議事會、殷行鄉公所、浦濱公益會、謹呈、

⊙兩起非偶案

▲徐慰萱與黃英玉
▲李朝元與姜氏

▲夫不夫 女子黃英玉、本已許配與人、後爲徐慰萱託人引誘、使黃女與未婚夫脫離、嫁徐爲室、詎成婚後、徐陸續騙取黃女值洋四千七百元之金珠鑽飾及現洋二千五百元、拋棄不顧、黃女延律師在公共公廨先以民事起訴、控追終身費洋五萬元、及當初與本夫脫離時之損失費洋二萬元、昨晨由律師投廨陳述案情、請求飭傳被告到案候訊、並以原告自經被告將首飾銀洋騙去後、貧苦異常、要求免繳堂費、經韓襄讞與日副領事田島氏磋商之下、判准免堂費、

▲婦不婦 湖北人李朝元、前日扭甯波婦人姜氏至四區控稱、該氏係民之妻室、私逃來滬、在華盛路尋獲等情、經常署長質訊、該氏供前被趙廷昌拐往湖北、賣與朝元之弟爲妻、備受苦楚、故逃來上海云云、奉判解科、昨移檢廳核辦、

⊙理科研究會定期開職員會

蘇省教育會理科研究會、定於八月二十二日開大會、已誌本報、茲悉該會爲推舉大會時會場職員、及提交大會案件、並討論科學名詞審查會函詢出席執行部及基金監督代表是否改推等、特定八月十六日上午十時在本埠陸家浜中華職業學校內該會理科實驗室、開職員會議、已於昨日通告各職員、屆時蒞臨共商一切云、

⊙籌備整理邑廟豫園續訊

▲擬就組織委員會簡章

豫園商聯會爲整頓廟中路政、呈請市公所批准組織委員會、定期開會籌備等情、迭誌前報、茲聞該會已將委員簡章擬就、函送各業公所、請爲研究修改、以便提交大會通過、茲將簡章草案、照錄如左、（第一條）本委員會呈奉上海市公所核准組織、整理邑廟豫園一切事宜、名爲整理邑廟豫園委員會、（第二條）本委員會辦理邑廟、以輔佐上海市公所、整理豫園交通衛生一切爲宗旨、（第三條）本委員會辦理邑廟豫園以內交通衛生一切行政事務、以市公所董事會爲監督、（第四條）本委員會整理區域、以邑廟豫園、（東至東園門口、南至邑廟頭門口、西至豫園別經西口、北至後園門口爲範圍、）（第五條）本委員會就豫園適當之處、設立辦事機關、在地點未確定以前、暫借文昌殿豫園商業聯合會、（第六條）本委員會委員定額十五人、在豫園二十一業各公所代表中選七人、各商業中選八人爲委員、由委員中互選委員長一人、任期兩年、爲名譽職、（第七條）本委員會成立後、即募選巡丁十八人、分爲六崗、巡目一人、從事管理、由委員長直接監督指揮、其管理細則另定之、（第八條）本委員會視事之繁簡、得酌延雇員、辦事細則另定之、（第九條）本委員會經費、除由上海市公所在豫園提捐項下每月撥給百元外、其餘由委員會籌集之、（第十條）如有未盡事宜、隨時修改呈請上海市公所核准施行、

⊙菜市街商聯會籌備消息

法界菜市街商界聯合會、自發起組織以來、進行不遺餘力、各商店之加入者、迄今已有一百四十餘家、本擬即日開會正式成立、茲因立案問題、雖經法總領事核准、惟按照新頒章程、尚須經中國官廳允許、故該會於昨日（七日）備具公函、連同章程、呈請內地官廳查照、一俟准許、即行定期正式成立、

⊙三路商聯會開會記

廣西、貴州、勞合三路商界聯合會、昨日下午二時、開職員會議、到三十二人、公推謝惠廷主席、議決案如下、㈠商總聯合會請加派代表募捐援工案、公決推陳桂初陳瑞康二人、會同商會代表辦理、㈡徐永年報告本會義務學校校址已租定廣西路德仁里、一俟工竣、即行設置一切、㈢李世樑提議、近自市上發現中國銀行假鈔票、應通告各商店、隨時注意、㈣新會所落成、下次常會即行遷入集議、㈤決定常會每星期舉行一次、議畢散會、

⊙清丈分局實行測量城廂道線

上海縣清丈第二區城廂戶地組、自賡續清丈以來、委金君志棠主持辦理、進行甚速、近因趕製道線圖幅組繪測量隊、由班長吳郁周汪秉鈞督同隊員、每夜於十二時出測、至明晨六時爲止、一面致函軍警當局通飭保護、

⊙閘北四區戶籍事務預備結束

閘北寶山路中寶山縣第四區戶籍事務所、編查戶口業已竣事、所有各段里正、亦由戶籍員呈報寶縣長分別委任、目下該所所製戶口册、及其他一切文件、已結束就緒、惟因戶籍員徐克儉、現在患恙、兼以國民會議選舉調查、爲期匆促、各職員正在籌辦編製選舉人名册、故不免稍延時日、據會計王友士云、大約再有一個月、即能結束云、

⊙夏令演講會今日開同樂會

上海學生聯合會夏令講演會開課業已三週、所定課程約再兩週、即可完畢、該會委員會爲聯絡感情、增進友誼起見、特訂於今日（八日）午後七時、邀請全體指導員講師及聽講員、開同樂大會、並備茶點及遊藝節目多種、如周慧仙、郭開藩、劉曙雲女士之跳舞、戴亨經樹華女士之唱歌、聽講員表演之獨幕劇一齣、及其他幻術國樂等、並請該會講師南洋大學無線電教授李熙謀開放無線電音樂、想屆時必有一番盛況、

⊙上海公學中學部改組

自克路上海公學近已改組、將原有中學部學制變更、課程提高、一切組織、悉仿四公學式、並聘定四公學前任教職員及畢業生數人、共同辦理、以資熟手、凡是四公學及教會學校等學生轉學該校、一律准予免考、按級插班、開學期定九月一日、八月二十日起隨時報名

⊙大夏大學舊址駐兵已撤退

滬西勞勃生路大夏大學、自滬案後、曾駐水兵多人、近以該處形勢恢復、無駐兵必要、且該校業已遷移、故駐該處外兵已於前日完全撤去、

⊙女子自修學院近訊

女子自修學院現因擴充範圍、增添學額、原有校址、不敷應用、特租定寶源路寶山里口九十二號洋房爲校舍、添聘教員、續招新生、聞報名者頗爲踴躍、專修科課卷、聘有南社鉅子李馬二君評改、

⊙習藝所今明兩晚放焰火

南車站路普益習藝所成績展覽會、開幕迄今、已逾旬日、連日經明星影片公司盡力贊助、映演小朋友好哥哥等著名佳片、聞今明兩夜、准放太套燈彩焰火火燄山、有孫行者紅孩兒戰門、及諸葛亮草船借箭等、大有可觀云、

⊙嶺南體育會球訊

嶺南體育會、足球一項、已於前月、由陳侯君總隊長提議提早分隊比賽練習、由會中送出錦標一面、以示鼓勵、本禮拜日（九日）午後四點起該會藍隊與（白黑棠）聯隊在貝勒路棒球場隔壁草泥場作末次比賽、屆時兩隊相遇、定有一番可觀、聞公證人爲哈元貞君、

⊙醫學書局之遷移

醫學書局向在靜安寺路卅九號、茲因該處房屋翻造、乃遷移至梅白格路一百二十一號照常營業、

⊙中國畫報今日出版

聞野鶴、潘毅華、謝之光等組織之中國畫報、進行已久、對於搜羅照相材料、及撰繪等事、頗具苦心、連日本外埠來函定閱與包銷之數、已近三萬、第一期今日出版、內有姚鵷雛、王鈍根、謝介子、聞野鶴、謝之光等諸家作品及各種攝影、俱極名貴、聞在該報出版後第一星期內預定全年者、外埠減收三元、本埠減收二元、郵費在內、以示優待、

姚佐頎新法 洗射白濁

白濁乃花柳病初步異常危險起勢刺痛減變成蠱延毒至骨髓必致癱瘓若發於外則更痛成橫痃魚口下疳血淋消爛專門研究此科獨具有心得備有各國最新白濁儀器從新法洗射又特製各藥從治歷十年八年曾多方根本治不愈者均能藥到病除永不復發保無痛苦

上海三馬路大舞台對面 ◎姚佐頎醫生謹啟

朱氏頭痛散

凡患各種頭痛及頭風病者倘將此散嗅入鼻孔少許無不頓時頭腦清醒痛脹忽然全消速效如此患者盍一試乎本埠各藥房及先施永安公司均有出售本發行所無零售

注意 外埠無從買得之處可函向本社直購惟須兩瓶起碼方便掛號郵寄藥價可用郵票亦可無郵局匯兌處無票亦可通用外加掛號費五分寄費二分來函須掛號以免遺失購者何省何處須完全詳明俾免誤投

每瓶洋兩角正
每打洋兩元兩角

上海英界新重慶路餘里五弄內
中南國產製藥社發行所啟

鄭福蘭堂 兒科回春丹

治小兒急驚發搐 感冒停食 咳嗽痰鳴 腹痛吐瀉 夜啼吐乳 寒熱往來 赤白痢下 新久瘧疾 本堂心存保赤 監製此丹 盡善盡美 當病而投 用無不效 按月調服二五粒 能令脾胃強健 百病消除 生機條達 何至急來抱佛 束手無方 朔望及陽歷一日十五日 每元批十二粒 神效火假 丸每元四十粒 各處批銷 接而來踵 其利傻 其效速

上海總發行所開設三馬路中望平街口 鄭德軒謹識

⊙廣洲襪廠廉價祗有三天

廣洲襪廠、舉行廉價以來、購者甚形擁擠、聞開幕紀念廉價、尚有三天、凡欲購化妝品巾襪等、不可失此機會、並聞該廠爲便利留學生採購起見、特在上海銀行旅行部潘君處、存有優待券、欲用者可逕向潘君索取、

⊙令飭嚴查解職人員在外招搖

淞滬警察廳昨日通令內開、照得軍警執法處、業已奉令取消、所有該處職員、當然解職、惟上海五方雜處、良莠不齊、難保無假借名義、藉端滋事者、自當從嚴查察、以維良善、而保治安、除分行外、合行訓令一體遵照、如有該處解職人員、在本廳轄境內、有騷擾不法行爲、仰即嚴行查拿、隨時解候訊辦、毋稍瞻徇玩忽、致長刁風、切切此令、

⊙興聖街運出垃圾原由

▲法總巡復商聯會函

法總巡費沃禮、昨覆法租界商界聯合會文云、逕啟者前准來函、以興聖街商店門前垃圾、有時至九時尚未掃除、請轉咨衛生處、限令夫役準時車清、以重衛生等因、經函處將原函轉致該管機關辦理、並函復查照在案、茲准該機關函開、興聖街垃圾、每日按照下列路程掃除、第一次吉祥街民國路口、六點三十分至七點、第二次興聖街、七點三十五分至七點五十五分、第三次興聖街案來街、八點四十二分至九點、有時至九點鐘未曾車清者、實因該街阻塞所致、各商號將貨箱放在街心、阻礙垃圾車往來、故垃圾不能按時車清、緩延之責、當歸諸各該商號、爲此請貴處凡遇該街阻塞之時、飭屬將街道出清、以便清道夫掃除垃圾等情、相應函達、務希查照、轉致該街各商號遵照辦理云云、

⊙私設字謎賭攤罰鍰

張阿根邇在法租界私設字謎賭攤、爲捕查見帶入捕房、昨送公堂奉訊屬實、判罰洋十元充公、

⊙婦人口角輕生免驗

住公平路二千一百卅七號之甬婦錢張氏、前晚與同居婦人陳氏因細故口角、忿無可洩、背人潛入房內、解帶自縊、迨其母陳張氏覺察、急往解救、已經氣絕身死、事經匯山捕房得悉、派探往將錢張氏尸體舁送斐倫路驗屍所、昨經尸母陳張氏投捕房請求免驗、捕頭准候尸屬領尸棺殮、候呈報公堂備案、

⊙陸根林溺斃免驗

二十七保十三圖地保沈吉堂、昨投上海地檢廳稟稱、曹家渡新加坡路永記浜河內、今晨發現男尸一具、本六區警署令飭來案報驗、旋據陸福金投廳狀稱、年四十歲、寶山人、家住义袋角姚家弄、死者是民長子、名根林、年卅一歲、向在紗廠作工、昨晚因事出外、不知何落河身死、但尸身已經覓得並無他故、已經棺殮、請求免驗等情、檢察長據狀後、准如所請、命其結存案、

⊙陳水星醫生掌頰受罰

陳少蘭女士、前因爲其同事陳水星醫生披掌左頰、特延律師向美按察使署提起控告、已由使署判決陳水星罰金洋二十五元、陳少蘭女士、現呈請查核最近一年半之帳目云、

⊙出售不合衛生冰淇淋被罰

南京路浙江路口沈大成北號糕糰店、出售不合衛生之冰淇淋、前日被衛生處西員查見、請公共公廨發出傳單、於昨晨將該店主沈松鶴傳至公堂、據衛生處中西員上堂稱被告前因犯同樣之案、曾經公堂訊罰、詰之被告、供詞支吾、中西官以沈屢犯不悛、判罰洋五十元充公、並諭被告若仍不照章辦理、則將執照吊銷、

⊙糾黨攔刦白米被拘

小工陳阿二、昨在東鴨綠路糾黨攔刦鮑仲乾米行所車之白米五袋圖逃、由探錢連奎查見、帮同追獲人贓、拘入捕房、押候解究、

⊙迷路女孩分別發落

女孩馬來生、紹興人、年約十歲、身穿藍花布單衫、方格子布褲子、頭梳辮子、黑紫根、脚着蒲鞋頭鞋子、另一女孩年約三歲、身穿紅格子布衫褲、脚着繡花鞋子、赤足無襪、頭梳小辮四條、均在法租界迷路、爲捕查見帶入捕房、昨送法公堂請示、詰之兩孩均不能答、旋由嵩山路捕房出店王阿書稱、請求准予將三歲女孩給民人領回撫養、中西官判馬來生送堂留養、三歲女孩准予暫交王領去、如有家屬到案認領、仍須交事主領去、

⊙公共公廨訊案彙錄

昨日公共公廨訊案、㈠朱金菊延露查律師控林阿成虐待並澆銷鏹水案、（堂諭）被告無從傳達、准登報十四天、㈡邵寄奴控張孝友不還保證金案、（堂諭）被告避匿原告呈據證明、應准予缺席判決償還原告洋三百元、並堂費、㈢錢林生控葉昌什不還借款案、（堂諭）被告既經承認、着如原告所訴之欵、照數付還、堂費被告負担、㈠生泰米店控陳榮昌欠米洋案、（堂諭）予限被告七天遵判履行、如再違延、即飭提押追、㈠生泰米店控同順水菓店欠米洋案、（堂諭）限被告七天遵判履行、如再延違、飭提押追、㈠振豐米店控王桂生欠米洋案、（堂諭）限被告七天遵判履行、如違提案押追、

▲誌謝 承漢口銀行雜誌社贈銀行雜誌二卷十九號又本埠銀行週報社贈週報四百十四號錢業公會贈錢業月報五卷六號蜀評社贈蜀評第八期財政部駐滬調查貨價處贈上海貨價季刊一冊生生美術公司贈扇六柄統此誌謝

專件

⊙法國里昂絲織業調查記（武進方岑）

法國里昂爲世界絲業最盛之中心點、余以中國富於絲繭、不知師法改良、幾無發展希望、特專習絲織、課餘常往各廠所調查內容、於大部份工廠、仍未盡參觀、以其織守秘密、不能全窺底蘊、茲就所知大概、貢獻於吾國絲織同業者、

里昂全城附近、共有絲商辦事所二百九十處、看絲通信所一百十二處、跑街絲商四十八處、織絲布廠三百五十一處、織花緞廠一百〇四處、作人造絲廠八處、賣繡花絲所十處、賣試驗絲所八處、賣拉絲所六處、賣絲頭無用絲所十二處、以上皆里昂絲業總會所管理、此外尚有小絲商絲店、及織布處、不在此列、如里昂之西北庫亞羅斯山（Croix Rousse）附近人家、均以織機爲業、係由資本家所放租者、大約居民先付租錢、俟織成絲布出售、另提利息若干、其詳細情形、尚未能盡述、

又有國家設立之生絲檢查所、因生絲內均含有水量多少不定、於未出賣時、必先經檢查、用熱氣筒將水量烘乾至百分之十一、方能平準價值、俾買賣兩方均無虧蝕、檢查所徵收手續費、爲國家所得、我中國向無此辦法、予以爲絲市所決不可少者、

機織工廠內部組織、極爲嚴整、有撚絲、整經、穿經、穿梳、撚緯、機織、驗布等部之分、廠屋均爲平頂、屋內四面有熱氣管出氣洞等、爲保持絲經適宜溫度之設備、發動機等均在地面、不似以前之裝於織機上部、手織機均已不復用矣、

每項織物、必須先由總工程師塡就表格一張、註明品質尺寸及花紋圖案、簽字後、分發機織部工人、亦即簽字表上、送至撚絲部、由該部將自繅絲廠取來之生絲、按品要之品質、撚於圓軸上、送至整經部、依表裁尺寸整理齊備、送交穿經部穿梳部、次第穿畢、再發還工人、上機、以上經過各部、均須由工人簽字、以備查考、撚緯部將緯線撚於圓軸上、亦須由工人簽字領出、應用前項表格、必須懸掛機上、以便管理員隨時稽查、

織工工資、依織物之尺寸計算、大約無花紋者、每密達一法郎或二法郎、有花紋者三至五法郎不等、織畢後、即送至驗布部、檢驗者先審査該項織物所費時間、同時織物即已摺疊於木板上、逐段映照燈光、驗視有無斷綫、纖維間及斷線之多寡、核發工資、如是、則可免工人粗心貪懶等弊、

更有修理織機工人、亦爲廠中重要份子、若輩均極有經驗者、每人管理織機十架至十五架、各負完全責任、平常隨時留意、不使機械出險、除特別原因外、織機偶有損壞、只限五分鐘爲修理時間、過此則管理員必記出扣薪、此等工人、每日於織工散工後、均須將織機逐一驗過、然後出廠、故工資雖昂至六七百法郎、而廠中機械絕少損壞、出貨迅速、無停頓之虞、自爲合算、

以上僅機織廠之大概情形、此外如漿洗、染色、印花等廠、均爲織就後之手續、各按織物之品質及用途、分別處理、然後自買進生絲之日、至出賣織物之時止、累計其種種費用、精算成本、再加計利息、批銷各處、至轉銷者、更加以若干成之利息出賣、則商業上情形不同、未可一概而論、

紡織學校有三、內中教員、均爲三四十年之資格、每年學紡織之學生、約在三百人以上、畢業後、凡法國人均極易得位置、絲業總會有條約、禁止外國人實習、據法國人云、中國絲商、於彼國極有關係、然絕大之法國境內、竟無一中國絲商、誠爲不幸、但願將來吾國於絲業研究、日有進步、多派絲商來歐洲各國、非但於絲織學經驗有益、即在商業上、亦必有鉅利可得、余來里昂已五年、於製造管理法略有研究、仍苦詞不達意、閱者諒之、

大舞台 三馬路大新街西
劉寶琴 賈璧雲 張桂芬 毛韻珂 小達子 趙韻聲 趙如泉 姚俊翩 李瑞亭
▲日戲▼ 全部（紅鬃烈馬）
▲夜戲▼ 九本十本狸貓換太子

共舞台 法租界
小閻春 薛彩霞 趙松樓 呂美玉 金樵譚 林樵森 紵葉花 李桂芳 吳二泉
▲日戲▼ 九更天 大英節烈 黃金台 頭本閻瑞生
▲夜戲▼ 全部（紅鬃烈馬）

新舞台 城內九畝地
呂燕琳 張桂軒 汪優游 夏月潤 潘月樵 吳竹香 周鳳文 邱法雲 王月明
▲日戲▼ 捕松 苦天同斃 割髮代首 封金挂印 今古奇觀
▲夜戲▼ 黃忠五十本 三功 十濟公活佛

第一台 四馬路八新街西
▲夜戲▼ 新排二本 漢劉邦 一統滅秦楚

笑舞台 廣西路汕頭路口
▲日戲▼ 身投寶 明道情 徽唱級 文方卿 階刀
▲夜戲▼ 初次開演 徐孝子

中央大戲院 六馬路原址
今天日夜開演 每日二次 著名明星林丁丁主演俠情片 戰士還鄉

愛普廬影戲院 北四川路海甯路口
雪地來客 ◀日戲▶下午五時 ◀夜戲▶九時一刻

中國大戲院 虹口四川路中梧州路
今天日夜開映 中國家庭名片 空門遇子（全部九大本）

上海大戲院 北四川路虬江路口
八月七號禮拜五起每日開映 中國影片公司出品第一部名片 後母淚（全部十二大本）

卡德大戲院 新閘路參路
八月三號星期一起每天日夜開演 中國自製愛情名片 南華夢（上下集共二十二本） 時間 三時 七時 九時一刻

恩派亞影戲院 法租界八仙橋
八月三號星期一起日夜演 第一哲學名片 重返故鄉 時間 三點 七點 九點

夏令配克大戲院 靜安寺路卡德路中
八月三號星期一起連演三天 倫敦武俠名片 飛車行（共五大本） 加演英京足球大決賽 共二本 每晚九時一刻開演

萬國影戲園 西華德路
八月六號起夜演四天 愛情名片 眞假命案 六大本 八月十號起演 藏嬌險

維多利亞大戲院 北四川路海甯路口
八月六號起每晚九時一刻開演 暫世會社名片 棄邪歸正

虹口大影戲園 乍浦路中
八月七號起夜演三天 康登塔文傑作 車後逃女 五大本 十號起演十年（史十） 價目 二角 三角 每晚七時半九時開演二次

共和影戲院 西門方浜橋
星期四戲目 第十三十四集 嫦娥劫歷（四本） 第十三十四集 健兒俠女（四本） 星期五六戲目 滑稽 健兒俠女（四本） 陰歷六月十七日至二十日連演日夜

通俗影戲院 東南門小北門
今天日夜戲目 中國影片 情海風波 共十大本

商情一覽

八月七日(禮拜五)市

金融

◎國外匯票

上海銀行電匯倫敦(先令)、上海銀行電匯法國(法郎)、上海銀行電匯紐約、上海銀行電匯印度、上海銀行電匯日本、上海銀行電匯爪哇、上海銀行電匯新加坡

◎各國票價(錢莊下午五點鐘前價市)

英金鎊、法郎、馬克、日金、香港票、新加坡、花旗、英國、和蘭、美金、叻幣、印度票、菲律濱票

◎國內匯兌

北京、天津、濟南、青島、煙台、南京、漢口、蘇州、杭州、寧波、安慶、九江、長沙、廣州、福州、廈門 等處匯兌

◎金市

◎錢市

◎蘇州金市

◎蘇州錢市

食品

◎滬南米市

◎滬北米市

◎雜糧

◎油豆餅

◎糖市

◎現貨麵粉

◎茶市

八月七號(星期五)做開市價

買進洋行	牌號	茶名	件數	價格	售出棧名
[illegible]	[illegible]	[illegible]	[illegible]	[illegible]	[illegible]

交易所市況

◎上海證券物品交易所

陽歷八月七日 前市 後市 星期五

◎上海華商紗布交易所

陽歷八月七日 前市 後市 星期五

◎上海華商證券交易所

陽歷八月七號 星期五

◎上海麵粉交易所

陰歷六月十八日 上午市價 下午市價 星期五

海外棉電

八月七號電報通信社電

◎大阪三品紗市

◎紐約棉花市

◎大阪紗現市

◎利物浦棉市

◎孟買棉花市

◎大連電報

八月七號下午四時

◎本廠紗

◎本廠粗布

◎國産嗶嘰直貢

◎煤油

滬杭甬鐵路上行車時刻表

滬杭甬鐵路下行車時刻表

滬寧路上行車時刻表

滬寧路下行車時刻表

船期

(進口報告)八月七號(十八日)禮拜五進口

新寧紹 由寧波 寧紹
江華 由長江 招商
愛仁 由汕頭 怡和

(出口報告)八月八號(十九日)禮拜六出口

大和 通州揚州 大達
舟山 定海穿山 舟山
新江天 寧波 寧紹
甬興 寧波 招商
廣祥 長江 怡和
德和 厦門 招商
愛仁 長江 怡和

八月十號(念一日)禮拜一出口

大慶 通州揚州 大達
圖南 開往漢口 招商
恒昌 開往漢口 恒安
新寧紹 開往寧波 寧紹
大雲 開往寧波 寧紹(?)

中南銀行

本行資本金額二千萬元兩次收足銀元七百五十萬元又備用資本七千二百五十萬元專營銀行各種存款放款匯兌跟單押匯一切業務國內國外各大都會商埠均有專約代理匯兌收付機關並代辦保管國內外政府發行之各種公債及契據經理付息取本等事凡利息匯水側顧豪惠無不周妥(本行)奉政府特許發行鈔票均極克己手續簡便如蒙惠顧無不周妥本行為格外慎重起見特聯合鹽業金城大陸之銀行嚴訂十足現金準備及保管準備公開制度於四銀行另許四行準備庫專辦保管準備現金發行鈔票

總行地址上海漢口路四號 租界中街九十八號 北京辦事處東交民巷匯昌大樓六號 漢口分行天津分行英租界 樓對面三十二號 廈門分行港口路後花 浪嶼電報掛號中文(一一五二)英文(總分行同)HINASCSEA 各部辦事室中央六一八一國外匯兌室電話中央三〇九九

上海農商銀行廣告

銀公會會員行

總管理處 北京打磨廠 北京分行 北京打磨廠 天津分行 法租界中街 漢口分行 英租界一碼頭

行址天津路六十五號 電話總理室中央六七六二 營業室中央六七六二

本銀行資本總額一千萬元先收五百萬元由農商財政部呈奉大總統核准有代理金庫發行紙幣及保管農商部指定款項特權現已發行鈔票計一元五元十元三種均係新向德國名廠訂印凡完糧納稅郵航路電等費一律通用

中孚銀行

上海銀行公會會員銀行

儲蓄廣告

普通儲蓄 凡數目自一元起均可存儲生息亦可隨時收付利息常年五厘

特別儲蓄 為輔助存戶聚散為整積少成多而設期限分三年六年十年十五年二十年五種

定期儲蓄 凡數目在十元以上一百元以內皆可存儲期限自六個月起至五年止利息優厚

整存整付 為補助存戶一次整存屆期整取而設例如存洋三百五十九元一角八分滿十年可得洋一千元

整存零付 此項存款由存戶先以整數存入以後分期支取本利期限至短一年至長六年

支息儲蓄 專為儲戶存本一次按期取息而設其取息期間分一個月三個月六個月三種

志願儲蓄 為存戶決定志願於若干年內祇存不取者而設利息優厚

特備新式儲蓄盒 存戶均可照章領用 儲蓄詳章函索即奉

▲行址上海仁記路廿五廿七號

▲電話 六四六八 六四六九 六四七〇

立愈肝胃氣痛良藥 保固腎精卓著效驗

肝氣散

肝胃氣痛由於氣鬱血滯消化不良以致漸成痞塊發時痛不可忍本公司肝氣散善治男女各種肝胃氣痛凡食積氣滯胸膈飽脹心腹作痛嘔吐酸水等症服之立見神效平常每次飯後服一包功能健胃消食定價每大盒四十五包大洋二元中盒廿二包大洋一元小盒十包大洋五角

遺精新藥

遺精之症由於腎經虧乏精關不固或勞心過度相火妄動以致遺洩精液日久身體消瘦四肢無力腰背酸痛耳鳴眼花等症隨之以起此藥功能補腎固精立止遺洩卓著神效每瓶大洋八角每打八元本公司各種藥品外埠函購郵票十足收用外加寄費二角仿單及批發章程函索即寄

總發行上海南京路盆湯弄口 大生製藥公司
分發行杭州清河坊後市街口 大生製藥公司

注意◎自來火引擎廉價出讓

本局有自來火引擎四十匹馬力願廉價出讓要者請至威海衛路三百〇九號有正書局印刷所面議可也

亞半谷遭難始末記

（實觀）

亞案共經三庭初庭時舊國之新聞記者俱蒞場觀審當時三十一日始行告畢據亞半谷及其律師云諸陪審官（共十二人）俱認亞無罪獨一女子不從衆議洶洶然不欲聽理論且不願更加討論時衆情憤慨不可嚮邇舊金山之女子日組織治罪委員會（此會之宗旨乃補法律之所不及者）恒結隊往法庭以爲示威衆陪審官不直此舉而第二庭遂由是而起審問之結果中十人復認爲無罪迨第三庭陪審官於二分鐘間遂下斷語判無罪開釋而案至此極悖之時間亦爲半載於背手開釋且

亞半谷開釋後方期邦人釋嫌修好恢復原狀此乃人情之常顧事與願違一波始平一波又起甚且愈趨愈烈何況余十年是法庭之宣告無罪不啻爲遞加一層罪惡也時影界領袖達爾海氏因爲情憤首倡禁映亞之影片一聲禁令全國皆應於是亞半谷苦矣（譯者按達爾海氏位居美國影界之首專嚴督演員之道德時首倡禁映亞之影片唯恐不力日組織一委員會督促進行一九二二年二月忽又倡言於亞半谷案從此洗手不理其業且與日組之委員會脫離關係雖由該會送大勸告顧彼毅然終不之顧厥故易往迄今未明也）

亞自影片禁映致源頭斷絕破家蕩產債臺高築時告座上之客誼若知己者除少數而外俱各星散甚者且攻訐之而與新聞記者暗談時公然申斥不留餘情顧事之奇特有出乎意料外者亞對於此種攻擊恝然置之無動於中惟有一人亦亞之知交誼不消衰值亞竭蹶時且鉅甚濟其困至其確數則外人莫之悉一度開審亞其資金十八萬餘金者得此良友之資助否則且難 伊何人伊何人蓋即電影界最富有之出片家女明星瑙門塔爾美之夫增施卿克氏也

亞半谷家道式微百物賣盡車凡汽車室也華屋也偏酒窖也共復渠所有加之啟飯無地債家章集補苦莫名施卿克氏微特料理其債務並爲介紹他業始則助滑稽家開發（譯者按開發爲亞半谷所發見本尤亞之配角自亞受嫌後渠即獨樹一幟今已馳名全球矣）攝製滑稽片後復獨出資爲組織一小規模之滑稽片公司

亞自開釋後曾二度遍遊全國登臺表演其主旨蓋欲籍之佈其事於衆且初次遊歷於田脫老脫地方據亞自述當彼於舞臺之隔室將登台之際觀衆特甚爲畢生所未有旋幕帷高揭緩步登臺滿屋觀衆鴉雀無聲亞亦默然等待有頃掌聲雷震歡聲四應在此一片歡呼聲中宿情盡釋而此熱況歡迎之表示亦爲渠生平第一次所遇云

電影女伶導言可定乃亞所導演之滑稽片中之女角兩人結縭以來已數閱月矣近亞於工作於勤買當所嚴成績斐然可觀而關乎亞及開發等復力爲援助某日開發遠道若亞之攝影場表演餉獻一動作若亞所指定之演員膽色細弱贊賞試且開僕僕長途不以爲苦亞得此友可無憾矣

關於亞半谷之慘案余見聞所及者俱已筆之於後今後述一傳而之事以爲吾文之結束當范朋克旅行西班牙也見亞情張謀欵之以示歡迎而伸仰慕席間閒至亞訊之曰「亞半谷之遭遇究何若曷不舉其詳情以告我」范乃舉余所述者用簡語答之復曰「此實事耳彼所遭遇吾人知吾人必能免哉」（完）（現內）

明星對於子女之擇業觀

（柏晉）

在此電影事業蓬勃之際吾人苟能使已之孫童顯身於銀幕上者當引爲無上之榮譽與愉快蓋普通一般者之心理莫不羨慕哥根等之成功也然爲工者每慕其子他日爲商人而爲商者又往往欲其子女發展於他種事業此蓋人情之常耳職是之故世人方以其子女不得投身電影界爲憾而多數明星却希望其子女發展其他事業不欲復從事於電影也故明星等雖各有伶俐活潑之子女均不使渠們爲童伶也是以著名之童演員其父母並非著名之優伶惟凱登(Keatons)乃破是例彼曾允許其幼子顯身於「Our Hospitality」一片中耳

女明星郎李綠特生有一子方五齡名皮萊秀美活潑亦曾一度顯身於銀幕惟綠特生宣言曰「此種工作對於兒童生活太覺煩重艱苦除一二特具天才者外實難勝任且舉動表演亦覺虛僞無謂也余甚願皮萊爲一尋常快樂天真之小兒而已待其年齡稍長然後任其自由選擇職業也」

雪娜女伶對此問題亦有確當之意見發表彼所言者亦可代表多數明星父母之普通心理伊有一六歲之幼女名柏李西(Patricia)及其姊之幼女名開瑟林(Katherine)姊名李絲暗沃特乃戲劇著作家也之二女孩均喜暗電影曼蘭豐殼及台維斯等最爲渠們所愛意者開瑟林當言日願他日爲電影演員也然雪娜曾謂「電影演員之收入固不弱但在兒童時代不宜使其太重視金錢之價值而薰染以利慾之念也余希望我女將及年而婚助理家政且以目下之觀察余料其後日必爲一有能力之商人也苟伊之志願亦有志研究電影者余亦不願奪其志當與以相當之鼓助演員最要之準備厥惟體育之健全是固爲父母者普通對於子女應行注意之點惟在電影界中體格之美技術之精尤爲特別需要者耳故余將使柏李西學游泳騎馬駕車網球棒球等諸藝各種技術愈精愈多則進身電影界之機會亦愈多而愈優先也

「當伊欲入電影界之先余更將勸伊入藝術專門校使得普通之藝術智識學習音樂繪畫跳舞演說術及其他舞台常識等歌樂之於電影表面上與演員無藝術似無直接關係然優美之聲調與歌樂爲婦女應有之技能凡電影明星莫不能作樂或歌舞也

一余思伊十六歲時可投身電影界矣苟不能者則期以十九惟余確信伊將來必覺諳影片工作乃一最辛苦最可悲之事也蓋此亦即吾等不欲子女繼續此事業之最大原因吾們深知在電影事業中之員感受痛苦與不自由之處較他種職業爲甚也一

曼蘭豐克觀亦曾有言勸其妊女曰一……銀幕上之成功爲期甚暫且一是故范朋克之子雖酷電影而范氏恒忠告其當有長時間之考慮以決定之也江萊特曼蘭豐殼娜皮萊愛莫萊等對於子女之擇業問題雖不約束渠們之自由而莫不勸其發展於電影以外之事業也

上述諸人均爲演員之心理而在影片導演方面則適得其反大都希望其子女將來爲電影明星此或因彼等未嘗演員痛苦之風味且名導演家殷格蘭姆有一愛子名開達脫氏唯一之目的欲造成其爲他日之明星且洛伯脫之子洛許亦曾數次顯身於銀幕上矣第密而亦曰一待吾女年拉十五歲開塞靈十二歲約翰九歲李却特十八月時吾將爲彼等攝製一片也一然第氏又曰一彼等長大之後當任其自由擇業苟欲等而有志從事於電影者則最愜余意惟此事須由彼等自動提議耳一

威廉姆第密而有二女長年十九次年十六已及演員相當年齡惟刻正在學習唱歌舞蹈等其個料異日亦將投身電影界也（完）（現一）

瀛寰趣語

（非非）

比年以來科學昌明所有發明層出不窮而難測選者意大利科學家油滕克盧蕭博士於課餘之暇親自製成高約五尺四英寸之木人斯木人面貌膚汁身衣衣服肌腹與腦殼皆空中置一種自造新機械其足亦與自電線電機故將機器開動木人足能行手能動口能唱耶穌生誕歌頌一首最奇者歌時能作伸縮姿勢逍遙而行無似生人後復息四處遊行於京戲院院長全博士處請求借此木人至院中試唱數日願出美金一萬元作酬博士允其所請開數日中觀者絡繹院主獲利甚豐據博士云二十年後循製造此木人之理由或可發明一種木人具有知覺能助人操作誠爲奇極余冀博士能早日成功也

社會小說　黑暗上海

（四七七）　清波

第十九回　孀妾宵歸日由解放　暴徒夜遁覺悟犧牲

匡六娘太太在間那夥友道這師女人香水要多少錢一瓶夥友笑一笑道便宜得很便宜得很我們店裏因爲初次運到招徠主顧價錢定得格外克已將來續開去了恐怕難免要加價現在買眞是便宜俗金五少奶奶笑了起來對匡六娘太太說道你聽着他說了半天廢話其總多少價錢他還是不肯說匡六娘太太心中估量著這價錢一定不小所以這夥友先說出許多花言巧語來那夥友道價錢要在不當買外國來路貨的人聽來一定覺得很貴但你們兩位聽了眞不擱在心上呢匡六娘太太道究竟多少呢那夥友道葡萄香水每瓶十一塊這美人香水連這一隻小銅床絲絨墊子一搭搭子四十九圓五角五分金五少奶奶不由得笑出來道爽快點就說出五十塊一瓶吧爲什麼還要四十九塊五角五分嚕哩嚕蘇騙人做啥那夥友正色道這個價錢越是零零碎碎越見得我們店裏定價規矩無論什麼貨色我們總合著外國的價因此有幾塊幾角的零頭實實在這種中國從來沒有到過的香水就是定價七八十塊錢也不算多呢金五少奶奶對匡六娘太太道五六十塊洋錢買一瓶香水眞有點肉痛匡六娘太太道果眞有兩個禮拜香氣不退一百塊一瓶我也願意買一瓶試試不過算不得幾十洋錢專買一隻玻璃美人還不如爽爽快快到外國店家去買幾瓶雕刻的石像一樣的好白相那夥友連忙陪笑道我老早說了可以簽字擔保兩個禮拜香氣不退你不信帶一瓶去試試看銅錢慢點付香氣摄不到兩個禮拜保退還洋阿好匡六娘太太低低的對金五少奶奶道他的這張嘴眞硬呢

徵求美術品及游戲品

不論本埠外埠凡與美術有關係之貨品本店均願承銷或特約或批購均請函示或先示樣品又游戲品如游戲圖畫遊戲器具及種種遊戲益智之品物或家藏或新製均請函告再定辦法

上海南京路　有美堂啟

畫線印機出售

本有畫線機器一部可印三色西式帳簿紙張均可付印此機新到未用茲願廉價出讓實收洋五百元正要者請至威海衛路三百〇九號有正印刷所面看接洽可也

彙司公司

男式部　各色夏貨　大廉價

藤帽每只五元

洋傘每頂三元半

油絲雨衣每件念八元半

南京路江西路　彙司公司啟

費曉樓五彩仕女精品

三元八角

此冊十幅仕女畫意絕麗著色鮮妍配以鏡設誠妙品也上海四馬路望平街有正書局發行及各省分局代售

荷蘭國橡皮公司

博物院路十七號

橡皮貨製造專家

石濤長幅山水

此石濤長幅山水茲用五色珂羅版印成八尺定價大洋二元八角

上海北京天津有正書局發行

公共儲金

月儲十二元　可得銀二千元

月儲六元　可得銀一千元

月儲三元　可得銀五百元

積零錢成巨資　既得獎又還本

△北京　廊房頭條

△天津　法界七號路

△上海　天津路

新華儲蓄銀行

（詳章函索即寄）

有正書局珂羅版精印

徐青籐墨筆花卉

一冊九角

徐渭字文長號天池別號青藤道人明山陰諸生有盛名嘉靖中胡宗憲督湖辟掌書記消知兵好奇計擒徐海注直皆其善圖山水人物花卉竹石超超有逸致工行章書得米之奇偉此冊有榴花荷菊花豆梧桐等頁皆爲先生得意之作

國貨　採瘡的藥膏

▲眞抵制

自五卅以來抵制聲浪甚囂塵上惟謂眞抵制彼有之物我亦有之是可謂眞抵制「外搽六零六藥膏」爲本藥房秘製聖藥銷行有年用者嘉許治梅瘡濕瘡皮膚潰爛下疳橫痃疽癤癬疥癩鬍濕氣小兒熱癧各種外科瘡毒膿血淋漓不愈者搽敷此膏立能抽膿拔毒生肌收口實爲寰球罕有之神聖藥膏（並秘製「內服六零六聖藥」凡患梅毒瘡瘍腐爛新久花柳各症及婦女赤白帶下小兒胎毒等症服用此藥誠有正本清源之功）

▲內服六零六聖藥每瓶一元七角五分

▲外搽六零六藥膏每盒一元樣盒二角

上海四馬路中　太和大藥房總發行

國內外分號及各大藥房均有批售

適意

夏季用電扇爽快一小時祇須銀一分

工部局電氣處啟

樣子間　南京路廿六號　電話中央二八三號

救世新教教義出版廣告

此書係至聖先師孔子親臨教壇降筆計八章三十二節約有萬言推陳出新救世界之浩劫窮名思義匯各教於一源凡所未盡者設注註以補足之文辭所難言者作圖說以表明之誠今前未有之奇書然當今必讀之作發此佈部裝訂一大冊本京內售價大洋一元貯作再版之費外埠加掛號郵費一角初版無多購者從速如因節省婚嫁壽辰宴會之資蔓購百部以上贈送親友者每百部本照十部較諸印送善書之功德尤大也此佈

北京宮內半壁街東央道　悟善總社發行舍啟

上海同安押款合資公司廣告

本公司在甯波路興仁里五十一號門牌專做動產及不動產之押欵歷有年所素承各界見信今再登報如蒙賜顧無不格外克已請駕至本公司面議可也

有正書局大廉價

自七月廿一日起……名畫碑帖照碼六折

廉價部一折至五折不等

湘妃竹大廉價　特減蘇眞正湘妃竹製成扇子手杖筆管及簫笛煙管等材料選本局廉價各件照碼對折外更打八折扇子由百餘元至六角者均備寄洋數角便得一柄湘妃竹扇如購當照來洋寄還寄不加郵費

寶藏印泥廉價　本局印泥向無折扣廉價期內一律六折

上海四馬路　有正書局

第二千八百五十八號

小言

◉謙哉謙也

清波

盧永祥辭段祺瑞令鄭謙兼江蘇軍務鄭辭以文人不諳武事請另簡知兵大員坐鎭噫嘻謙哉謙也

軍旅之事未之學也古代聖賢且以此自謙鄭謙今與古聖賢同一口脗

噫嘻謙哉謙也

雖然謙知之乎今之武人不必知兵兵符在握即足以知兵民國以來之大將無一不先從統兵而後號知兵決非先知兵而後典兵謙以文士辭

噫嘻謙哉謙也

矧今之號稱知兵之武人無不謬諳文事憲法知之也外交知之也司法財政等等無一不干涉參加也凡文士之事業武人無一不能武而能文文人獨不能兼武略乎噫嘻謙哉謙也

有人云謙美德也有被動之謙與自動之謙特不知鄭謙之謙自動之謙乎抑被動之謙乎無論如何我總承認今茲鄭謙之謙實鄭重而出之謙也此之謂謙此之謂鄭謙

小專電

◎楊庶堪經許世英力勸已允就法長許白段段深嘉許語人云萬人身短而舌甚長（1）（依依）（北京）

◎京憲兵司令費國祥到任僅五日撤任改任柴蘭芬人謂昔有五日京兆今有五日司令（3）（一檢）（北京）

◎鄭謙上段電云謙本文人不諳武事請另簡軍政大員以資鎭撫此電到京人語鄭鳴之眞漂亮不媿爲奉系人物蓋言下已預留姜登選之地位（3）（依依）（北京）

◎六日滬杭車早車有一客發痧猝斃某慈善家擬商之車務當局添聘隨車醫生及車上急救藥箱（2）（芳）（本埠）

◎李景林派邊守靖爲參政光雲錦請命於段力拒人謂是光邊之爭（3）（柳）（天津）

◎某皮鞋公司登告白其大字有[illegible]曰皮鞋三折某君誡其子曰不必去買他的皮鞋三折還能穿嗎（3）（斜川）（本埠）

◎章士釗所辦之甲寅周刊第三期中新四維論有毀謗梅蘭芳處梅覆書闢之（3）（元）（北京）

◎上海跑馬廳之新看臺正在建築下半年秋季賽馬將假江灣舉行一事恐不成問題（3）（元）（本埠）

◉新發明

有線之無線電話 英美兩國近正積極進行聯絡歐美兩大陸之長途電話其通電方法係實行將有線及無線之兩種電波聯絡將英國（或美國）內地之長途有線電話導至海口用強力無線電台轉移其電波由空中輸至對岸（橫渡大西洋）再以同樣方法將無線電波復轉移於長途有線電話線內而傳達於美國（或英國）內地此種計畫在兩年前已有所進行刻下業經大致告竣大約不出半年必能實現屆時兩大陸人能接話傾談甯非快事

白晝之電影 匈亞利國近有一少年釘書匠發明白晝映演之電影其影幕非如平常之白色者係用一大圓盤表部糊深藍及深青二種色紙細條相間如學校中試驗日光七色之圓色盤然成中心幅射狀急速轉動電光射在此幕上亦與銀幕無異

新發現之雷鑛 新近發現一種化學原質與雷錠相似名曰雷鑛（Radon）其價值超過雷錠數倍以上每英兩須五百萬金元但用以治療瘰癧等疾（如孫中山先生前在協和醫院所用雷錠是也）反覺異常低廉蓋此種新金屬之輻射能力較之雷錠超過十六萬倍以上據醫者計算用二十五金元至五十金元之雷鑛其效力可與二千乃至四千金元之雷錠相等但此物壽命極短經過四晝夜以後即能喪失一半能力而雷錠則不然經過一千七百年以後始能損其半量也

雷錠之價值 當一八九八年時Curis女士始發現此最貴重之原質厥後經過二十六年之開採全世界僅得雷錠半磅其採掘時之一切費用言之駭人約計之至少當在一千五百萬金元以上據確切調查平均每一克蘭姆重量之雷錠須用礦石五百噸各種化學原質五百噸煤一千噸蒸溜水一萬噸如此計之則黃豆大小之雷錠即須費六萬金元以上之代價也

摺疊船 一般漁人獵者之船常苦其笨重攜帶不便近有人製成一種能摺疊搬運之小舟全長大約十數呎係純鋁所製重不過百磅全身分爲三摺中段爲船身可容三人前後二段係空氣箱具有極大之浮力決無沉沒之患此船運用極爲方便可以繫於汽車後面或旁邊踏板上下水時數分鐘即能竣事云云

（幻雲生雜譯）

小新聞

◉常熟新館舍（公愁龐庠）

▲虞山旅社 常熟石梅地居虞山西麓背山面湖風景極稱佳勝該處向有茶肆三四所近年來如菜館點心店等亦已次第開設市面漸見振興本城富商徐君懷等有鑒於斯即於今春集股組織在該處購地起建一大旅社定名爲「虞山旅社」計三層洋樓上有屋頂花園其下有民樂廳大餐間男女浴室暨大小房間八十餘間種種設備非常精緻況該社地近山林空氣清新與闤市之旅館迥乎不同既可以避塵囂又可爲夏日避暑刻下工程已經完竣佈置亦將就緒已定夏歷本月二十日開幕云（3）（元）

◉電影選舉大揭曉

▲月宮寶盒第一

美國七十三大報館所聯合發起之選舉名片大會自一九二四年至二五年其次序如左

（一）范朋克主演之「月宮寶盒」

（二）第一國家影片公司之「海上英雄」

（三）「翩翩公子」

（四）「寒天情人」

（五）女明星惱門塔文主演之「秘密」

（六）曼倜菲而資女士之「結婚熱」

（七）「林肯」

（八）美匠羅克主演之「怕難爲情」

（九）「十大戒約」

（十）「美國歷史」（3）

藝術界消息

▲徽音係徽社定期刊由程本海張國良二君主編內容注重徽州教育與地方上實際問題出版以來頗爲士林推重上月受罷工影響未能如期出版特將第二十三四期合刊昨日出版內容異常豐富有本社對於五卅漢口沙面事件之主張胡家健之救國方略與國民軍事訓練及陶知行之徽州少年回鄉運動等等卷首印有徽州古蹟照片四幀尤爲名貴云

四大部 津逮秘書 [illegible]

岱南閣叢書 [illegible]

士禮居叢書 [illegible]

蘇齋叢書 [illegible]

大廉價 [illegible]

名畫外集

本局所出中國名畫集頗受社會歡迎此則更求美備搜羅古今名人名畫製成珂羅版網目版印爲專集俾美術家得窺全豹每集之首均有畫家小傳足資考証凡購本外集至四十冊以上者照定價減售七折並奉贈細木箱一只細目如下

董香光山水冊	一元二角
惲南田山水冊	一元二角
惲王山水合冊	一元
王石谷洞庭秋色長卷	八角
石濤山水冊	八角
南田花卉山水冊	八角
御賜竹鑪山房王孟端畫卷	一元二角
畫中九友山水合璧	一元
扇面第一集	一元
藍田叔山水冊	一元五角
四王惲吳山水合冊	八角
金冬心人物冊	八角
王石谷仿古山水冊	一元五角
王石谷太白觀泉圖長卷	六角
扇面第二集	一元
錢叔美人物山水冊	一元二角
五彩羅兩峯畫冊	二元
王廉州山水冊	八角
黃子久秋山無盡圖卷	五角
明代名畫集錦冊	八元
清代名畫集錦冊	一元
清宮藏宋元寶繪	三元八角
金北樓畫冊	一元二角
扇面第三集	一元
王石谷竹林漁村圖長卷	八角
湯雨生全家畫冊	一元
戴醇士山水花卉冊	一元
石谷臨安山色圖長卷	八角
戴醇士三卷合冊	八角
扇面第四集	一元
蔣南沙花鳥草蟲冊	一元二角
李復堂寫生冊	八角
惲南田工筆花卉蔣南沙花草蟲蝶合冊	一元
扇面第五集	一元
徐青藤墨筆花卉冊	九角
華新羅八段錦畫冊	七角
御題南田山水花卉冊	一元二角
張南華山水冊	六角
南樓老人花鳥山水冊	八角
顧橫波夫人蘭竹石卷	八角
江左三大家詩書合璧	一元
改七香紅樓夢臨本	九角
費曉樓臨耕煙十萬圖	六角
八大山人石濤上人書畫合冊	一元二角
龔半千細筆山水畫卷	八角
改七香百美嬉春圖卷	一元五角

有正書局發行

中華民國十四年八月九號
AUGUST 9, 1925
PUBLISHED EVERY SUNDAY

圖畫時報

第二百六十二號
每星期出版
中國唯一之畫報

太平洋國民會議之盛況

大會會長美國施丹福大學校長 R. L. Wilber君

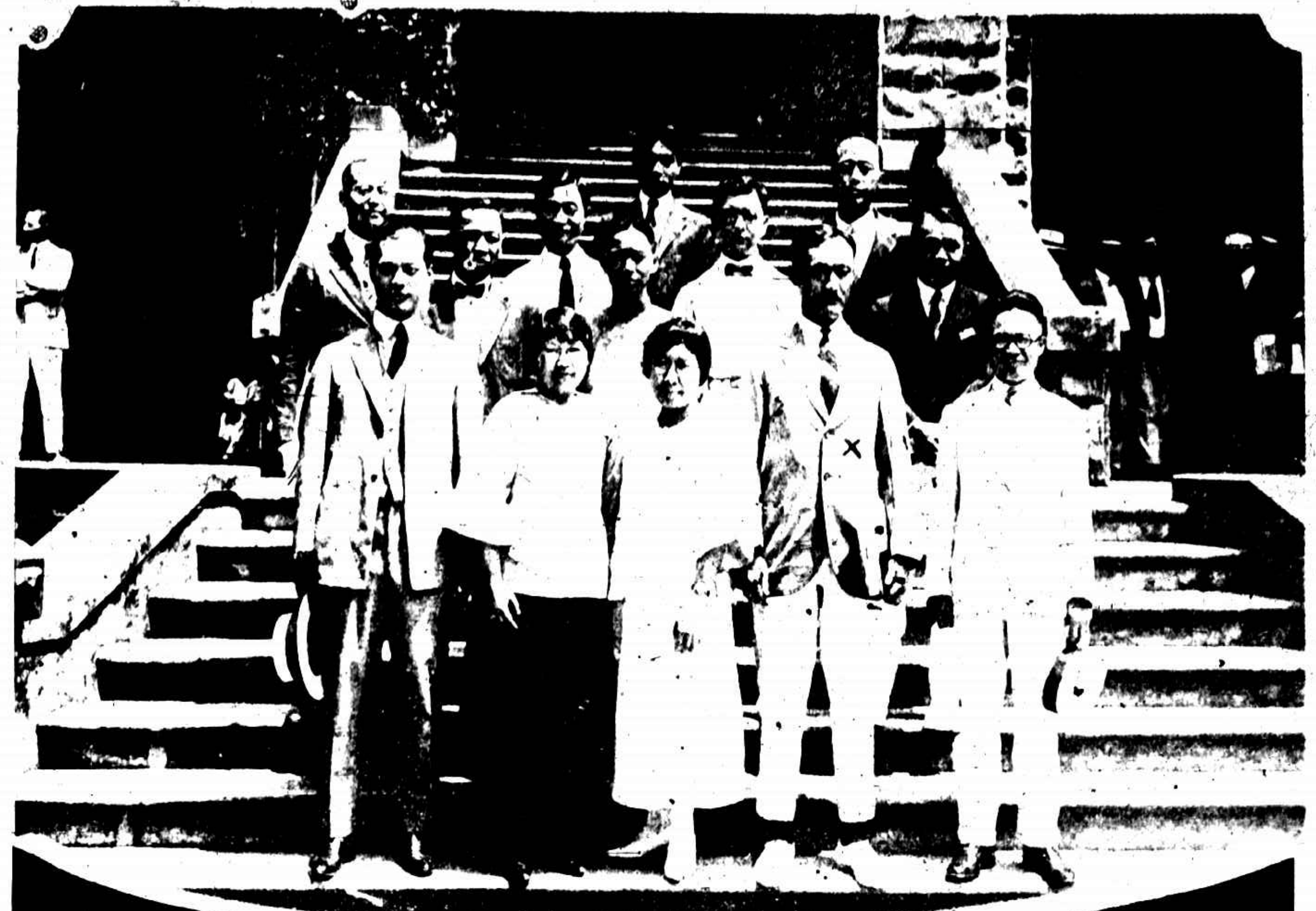

我國代表團攝影（×）為團長張履鰲博士

[illegible]在布哲那虎學校攝影

太平洋問題討論會於七月一日至十五日在檀香山舉行參與者計我國美國日本澳洲坎拿大紐絲崙檀香山高麗菲列濱九國代表一百五十八議決每二年舉行一次以聯絡國際交誼我國提出者有關稅治外法權移民外債工業鴉片等問題頗得各國之同情云

美國維定廠製

紡紗機器

美國維定廠所製紡紗紡羊毛紡廠花等機器風行寰球應辦歐美大小各廠不下千萬餘錠自輸華以來中國各埠亦曾辦十餘萬錠良以其機器靈巧出貨精美是故各實業家同聲贊許而粗紗機之自平龍骨尤推獨步此外本行尚有紡毛冷線機織駱駝絨機織絲襪及線襪機織衛生絨及汗衫機絞絲及繞絲機起絨機以及其他織染機等多種均用電力發動並陸續運到各項現貨以應各界需求且聘有中西專門技師擔任裝置機器及預定計劃荷蒙賜顧請移玉本行為幸

中國總經理 上海江西路五十一號 海京洋行

項建新女士

女士為上海神州女子體育師範畢業生現受崇明瀛洲女學之聘為校長兼教員

紀月和女士

女士為北京女子高師畢業生曾赴日本考察教育後任江蘇省立第三女子師範校長現由教育廳派赴歐美留學考察（寶記攝）

鄭毓秀女士之近影

法學博士鄭毓秀女士前在國內提倡女子赴法勤工儉學應召而往者不少故今士女儼然為留法女學生之監督矣

自費赴美學生之歡送

本屆自費赴美男女學生約計八十餘人寰球中國學生會前日曾開會歡送現自費生已由鄧演存端木愷二君發起組織團體俾途中互相照料（朱鴻樂君攝）

三育學校之二十週紀念

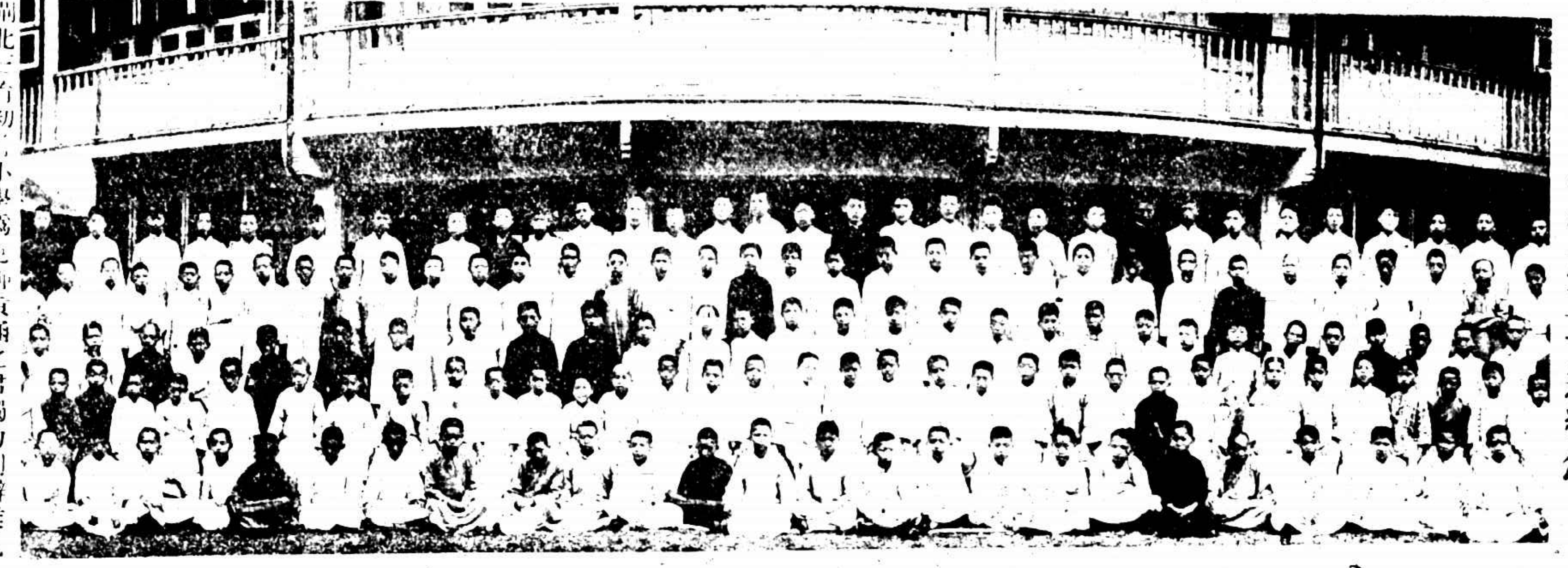

閘北三育初等小學為邑紳黃涵之君獨力創辦業已廿年於茲有學生四百餘人近又自建新屋從事推廣

徵求時事照片

人人須聽老人家說話的（二）

第一滋養補品

老人家的說話你要不要聽他是上了年紀富有經驗是靠得住的不會沒有把握的他可憐你精神萎靡身體衰弱特地教你服散拿吐瑾延年益壽粉委實是一番好意你別東風過耳般的不去理他我如今再聲明一下子凡害著各種衰耗的病症最好是服散拿吐瑾延年益壽粉

柏林華發大藥房製造
中國美最時洋行經理
本外埠各大藥房均有出售

太平洋國民會議之代表團

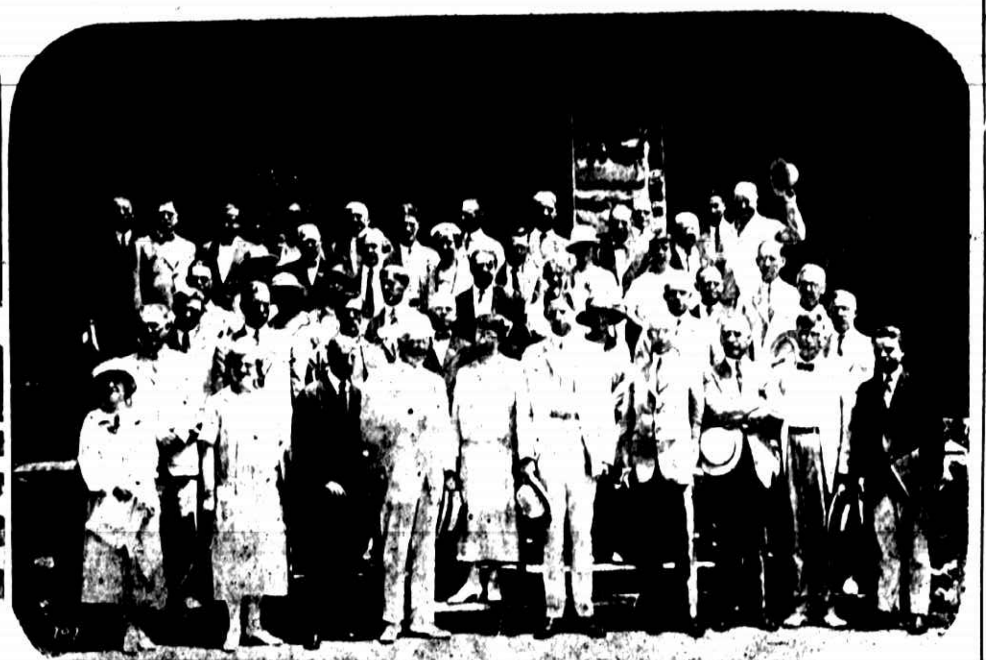

美國代表團(上)

坎拿大代表團(下)

日本代表團(上)

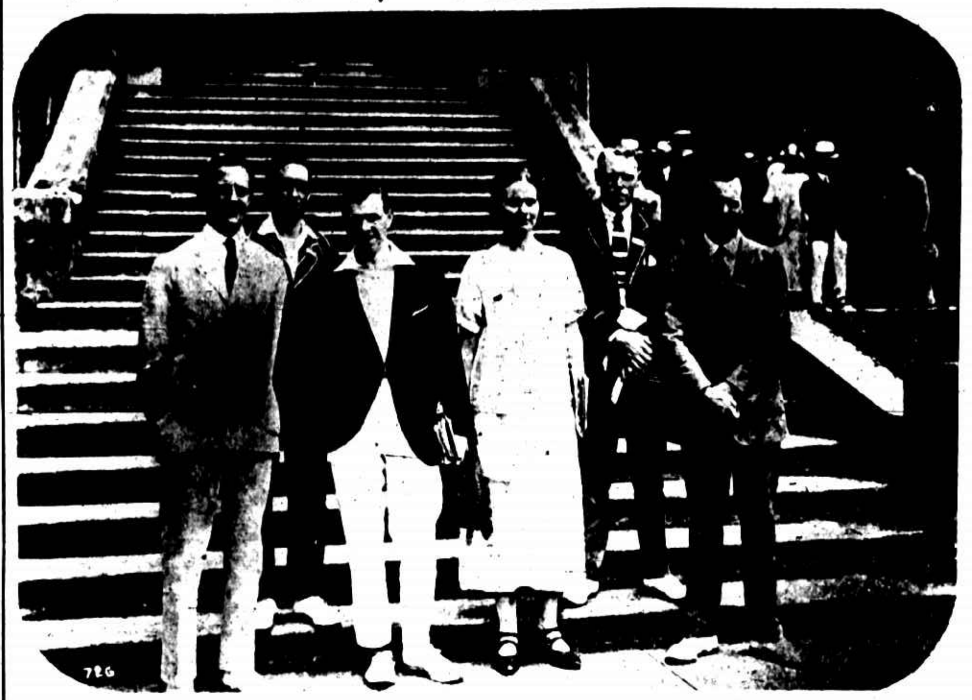

澳大利亞代表團(下)

宛似新人

哈爾濱警察巡官之復原

由韋廉士大醫生紅色補丸之功力得獲胃納增進體量加重身壯力健矣

警務人員之職守甚重最易乏力因其職責晝夜不停冬夏無分寒暑不避晴雨無阻必勤勞若此方克保守地方安靖是以往往忠於公事者每多奮不顧身以致精力衰殘即如巡官王儀舞先生者亦因此也巡官王君係濱江警廳第一區巡官知韋廉士大醫生紅色補丸正是伊適用之良藥因彼曾服用是丸得從精神充康健復原宛似新人矣王巡官來書云鄙人因操勞過度衰弱之極胃不消化飲食不進茶飯厭發羸慮腎虧咳嗽不已頭重欲裂夜不安睡目間困倦非常腦體不安爲人毫無樂趣少不稱意腦怒非凡微聞聲息心中大起恐慌幸經友人華西大藥房主人王德臣先生介紹韋廉士大醫生

紅色補丸極有效驗故急購買試之服後果見立效續買續服半打之數各症大痊精神見爽刻下百病除淨早見韋廉士大醫生紅色補丸確有奇效專此鳴謝韋廉士大醫生紅色補丸乃是天下馳名補血健腦之望藥係男女老幼轉弱爲強身體復原之要素凡經售西藥者均有出售或直向上海江西路六十號韋廉士醫生藥局函購每一瓶中國大洋一元五角每六瓶中國大洋八元郵力在內

閣下之衛生小書欲索即送也

敝局印有精美衛生小書體壯力強如何可得如欲索取即需寄一明信片填寫姓名住址寄韋廉士醫生藥局原班郵送一本可也

閣下自己之狀態

乃是閣下最大產業之份子也無論男女患依大便秘結之舊症則肝經失調體態難期美觀且自覺不舒適矣面現紅瘰擬疹氣色黃萎枯濕以致在社會應酬營業歡迎者絕少彼等曷不早使腸胃有序即需服用紅色清導丸可也蓄此丸有微利不肝令腸胃清潔大便有序數次試服清導丸之後即覺大便有序身體爽適可免疾病頭痛肌汁順利皮膚光澤口氣芬芳且免痢疾腹瀉之囊能減痔症痛苦紅色清導丸凡經售西藥者均有出售或直寄上海江西路六十號韋廉士醫生藥局郵票大洋六角原班郵奉清導丸一瓶每六瓶大洋三元郵力在內

綠牡丹之近影

伶人綠牡丹近在日本帝國劇場演藝此飾遊龍戲鳳中之鳳姐日人謂可與梅蘭芳媲美

小跳舞家

商務印書館張翰清君之女莘棣年七歲從法國畢業之跳舞家伊汝明君學巴黎幼童跳舞步法敏捷姿態活潑見者稱之

花好月圓之一幕

神州影片公司新製「花好月圓」由丁子明女士主演情節甚佳為中國影戲中所罕見此乃其中之一幕也

小廠主之一幕

大中華影片公司新製「小廠主」以黎明暉女士為主角不日可以竣事此其中之一幕也

裸體游泳之取締

美國女子夏季喜往海濱游泳官廳對於游泳衣之規定特嚴以免有傷風化此圖中一女子名殷吉蓮為善演喜劇之女伶因衣短半寸致受警吏之干涉云

新發明之雙鍵鋼琴

雙鍵鋼琴為Stoelr博士所發明發音洪亮而和稷圖中奏之者為Herma Menth女士維也納之鋼琴名手也

杭州五卅國貨社

(李興言君攝)

杭州商品陳列所以陳列土產提倡國貨爲宗旨五卅後進行尤力訂有某洋貨號違背公議私傳劣貨當被該所驅逐改設五卅國貨社於上月三十一日開幕

想做新聞記者的人
初做新聞記者的人
公共機關的參考書
不可不讀

戈公振編

新聞學撮要

洋紙精印 布面每冊實洋一元 紙面每冊實洋八角

▲此書語語出自經驗說明報界的甘苦難易爲最有價值有興味之作
▲代售處上海四馬路有正書局望平街時報館棋盤街商務印書館

玉佛慈影

[illegible]

海上新裝

此衣似旗袍而無袖又似背心與裙相聯以花蝶綢製之頗風行於閨閫（寶記攝）

KEYSTONE *Standard* WATCHES

美國標準金表

標準錶花樣不一可隨所好而購用之審其定名標準二字可知此錶之價値矣君欲得機器耐用式樣美觀時刻絲毫不差之時計者請購一美國標準公司的黃金或白金表

本外各埠鐘表店均有經售

KEYSTONE Standard WATCHES

本埠經售處
先施公司　永安公司　華興利　中美公司　亨得利　美華利　史惟記　保成　茂得利　大中公司　榮華祥　亨達利　孫廣興　義泰祥　華盛頓　朱煜生　大美公司　時計公司

外埠經售處
哈爾濱四恒表局　哈爾濱海北天　吉林省四恒表局　奉天省佳良行　重粵　沙市及時公司　長春愼昌公司　營口愼昌公司　重慶愼昌公司　福州餘昌公司

中國總經理 KEYSTONE *Standard* WATCHES

上海 亞美洋行啓 九江路十六號A字

綠陰天趣

（唐懋倫君攝）

陳鏡容女士

女士滿洲人為長沙女校高材生性情活潑將投身電影界

成都女界之愛國熱

成都各界於十月廿一日為援助滬漢慘案舉行國民大會第一女子師範學生亦加入遊行沿途演講始終不倦云

橋頭

無錫公園之夏景（王宗棠君攝）

羅夫魯孫電汽機

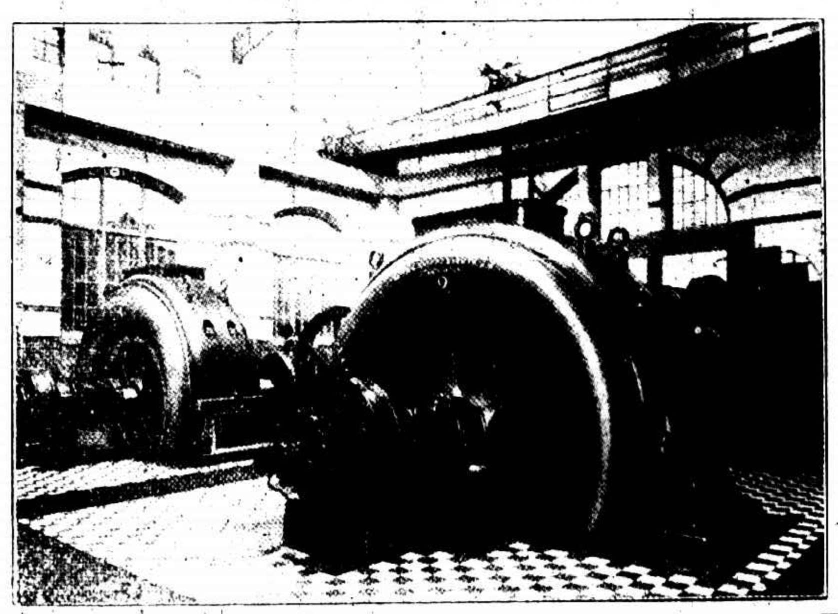

本行經售羅夫魯孫廠各種發電機馬達變電機及電用器具欲知詳細請問北京路六十四號瑞典洋行接洽可也電話中央二五三五

蘇格蘭麥基廠

雙獅老牌威士格酒

售價相宜

質味醇厚

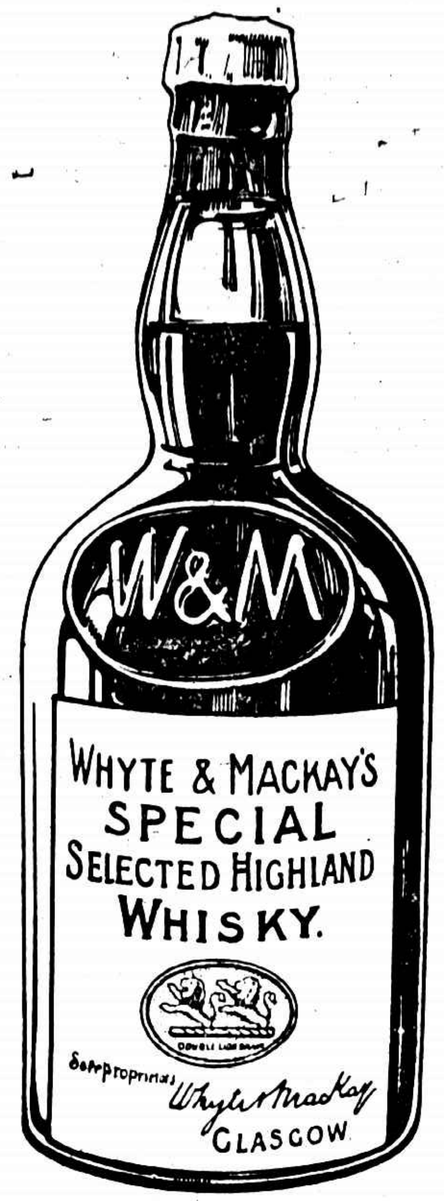

本行經理蘇格麥蘭基廠超等紅雙獅老牌威士格酒久已馳名中外再此酒藏於桶中多年然後裝罇故其質味比別家更為純厚本行另經理各國名廠美酒數十種備有價單函索即寄

中國蒙古高麗總經理處 上海四川路廿九號順亨洋行啟

游泳池畔

夏季運動以游泳為第一既可增進人之本能又足陶情適性惟我國此種設備太少故游泳人材亦最缺乏此滬上西人之游泳池無男女之別華人環而觀之若深有味也（丁惠康君攝）

圖畫時報 讓本

鄙人存有圖畫時報全份內民國九年起中份只缺念間、九四二一三（、一三二、四份部、現內不人將有遠日編帶不行擬割愛便售保免出佚有當散者請即要知能出示若干部價於兩星人內當就期高者舉價奉讓也以寄南京信關鄰府下五十三巷張行餘號收

廣東 廣洲電機織襪廠

美國堡爐靈打製襪機廠最靈敏最罕閒之電力彈簧針織襪機第一名

萬民共仰之老鷹鐘牌絲綫毛襪 駐滬總發行所設南京路五福弄口 駐滬總經理致遠公司在北四川路一八四號二八五號門牌 駐滬與工場設西門斜橋南路 總工場在廣東西關墟

麗昌 照相放大 冲晒捷快 價廉物美

北四川路中市第一八五五號 電話北五一一一

晨光美術會之展覽

佛象展覽會

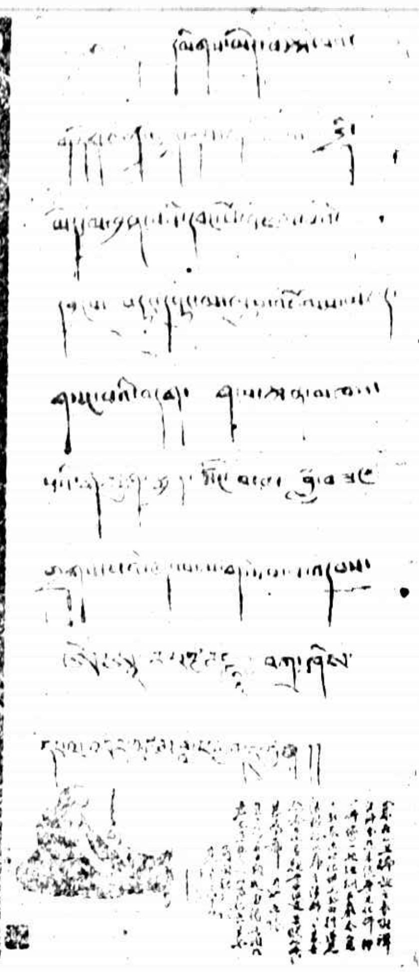

鎏化佛君發願畫佛百八尊近於[illegible]爾堂陳列任人觀覽中有班禪活佛所題一幅尤為人所注目

晨光美術會自八月一日至七日假藝術大學開展覽會每日前往參觀者極衆上圖可見一斑左為前往參觀之日本雕刻家渡邊君（陳南蓀君攝）

意大利之新美術

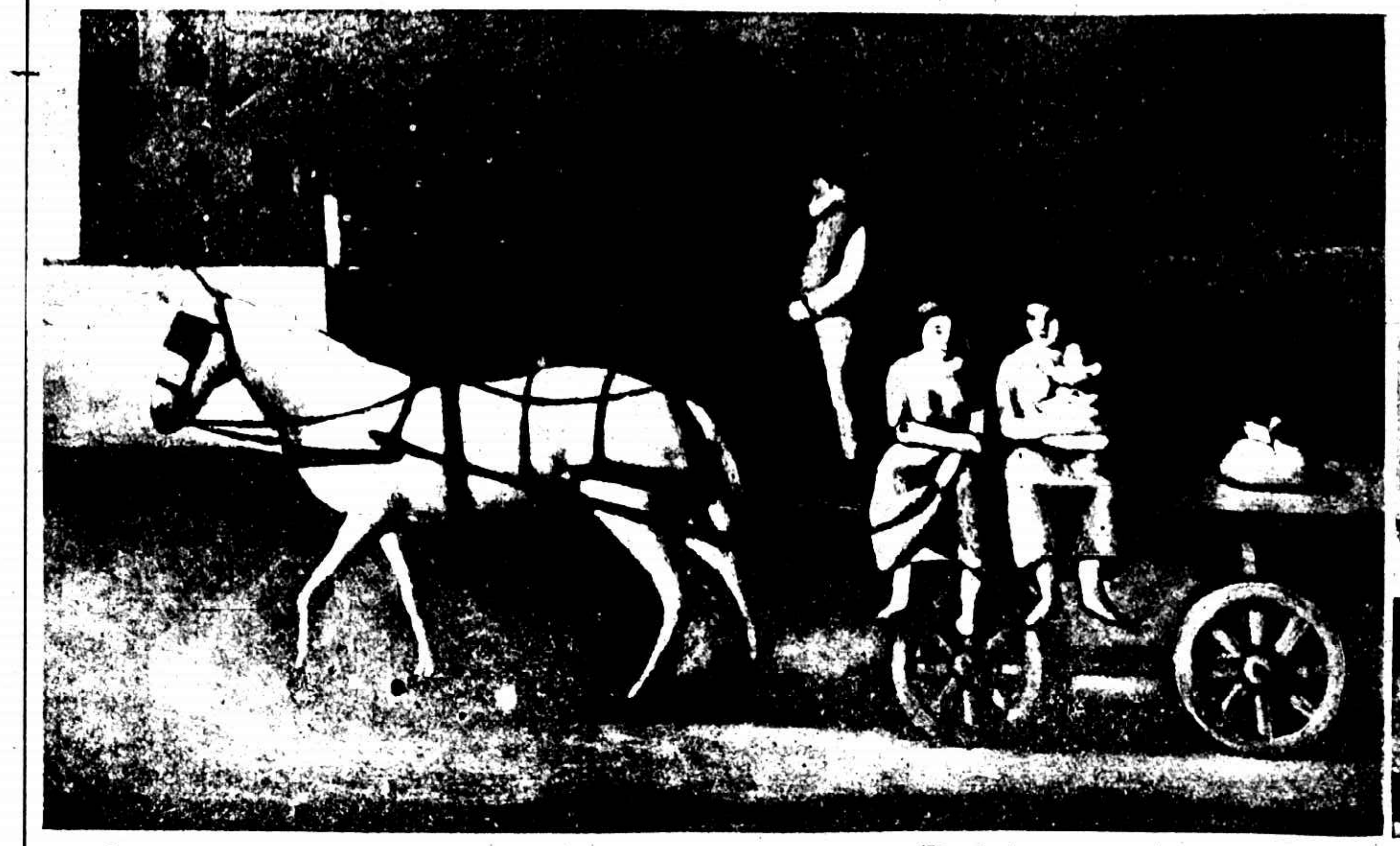

意大利畫風近已隨世界新潮而大變上圖一小白馬 Pompeo Borra 君作 一 Assisi 之婦人 Alberto Magnelli 君作 乃最近在 Lefevre Galleries 地方所開名畫展覽會中之傑構也

電機診斷治療室

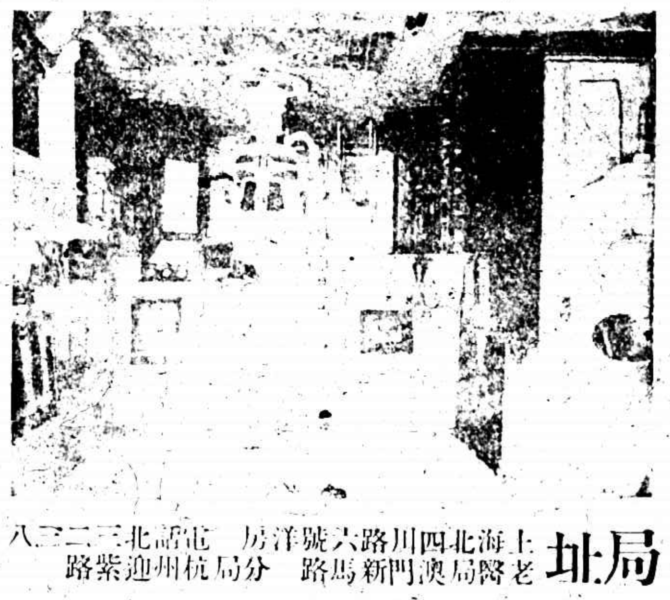

李星泉 郁才 父子牙科醫局

局址 上海北四川路六號洋房 電話北三二二八 老醫局澳門新馬路 分局杭州迎紫路

上海第一家 瑾瑋首飾

河南路抛球場首七號

專售鑽石翡翠珠寶白金鑲嵌精巧堅固陳設各種金銀器皿自製裝飾應有盡有滬上首屈一指諸君惠顧十分滿意